# הארץ

1.20 ש"ח יום ה' ב' בשבט תשמ"ח, 21 בינואר 1988 VOL.69/20891 JANUARY 21 1988

**רשיון להדפיס כסף!?!**
הרשת הבינלאומית לשירותי דפוס מהיר, קוויק קופי פרינטינג פותחת בישראל במבצע בלעדי - מכירת זכיונות לסניפי החברה ברחבי הארץ
פרטים ניתן לקבל אצל: מר ברי גרין - 03'216872 03'660941
Kwik-Kopy PRINTING
כך מדפיסים בעולם הגדול

אלוף מצנע: אחרי שמתפרעים סופגים מכות שב הסדר על כנו

# עשרות בשטחים נחבלו מאלות; החיילים יגבירו שימוש במכות

**רבים שהוכו וספגו שברים נמנעים מאישפוז מחשש שרישומם בבית החולים יוביל למעצרם • תיתכן החמרה במהומות מחר ב"יום החלל הפלשתיני" • נמשכים שיבושים נרחבים בחיי המסחר**

לאחר התפרעות: מעצר בעסאוויה שבגדה, אתמול. (צילום: רחמים ישראלי)

מאת אורי נר ואיתן רבין
סופרי "הארץ"
בכוונת כוחות הביטחון להג־ביר את השימוש במכות לפיזור הפגנות והתפרעויות־אלימות בשטחים, במיוחד לקראת אלו הצפויות מחר לאחר תפילת יום שישי.

מקורות ערביים מסרו כי מחר, ביום ו' שעבר, יוכרז "יום החלל הפלשתיני", ויש מגמה לארגן הפגנות במקומות רבים, בכלל זה בכבישים ובמרכזי הערים הגדולות ובכבישים המרכזיים.

### הצעה למועצת הבטחון: להרחיב מנדט אונר"א כדי שאנשיו ישמשו משקיפים

מאת סופר "הארץ"
אפשרות לשנות את המנדט של אונר"א ולהרחיבו כך שארגון זה, בנוסף להתעסקות של הארגון, יעסוק בתפקידים נוספים, כולל השמשת משקיפים... (סוף בעמוד 6)

המדיניות החדשה של מערכת הביטחון, המורה לחיילים להכות באלות את מי שימצאו משתת־פים בפעילות בלתי־חוקית, או יסרבו להיענות להוראות של חיילים, כבר מבוצעת בגדה וברצועה. אתמול נחבלו עשרות בצורה קשה מהמלקות של אלות.

הנפגעים הושבשו להתאושש
בבתי חולים בגדה וברצועה נמסר על חושבים רבים שאושפזו (המשך בעמוד 4)

# החיילים הוזנקו לגדר החתוכה ליד מנרה ותוך שניות פגעו במחבלים

**3 מחבלים נהרגו ליד גדר הגבול, כקילומטר וחצי מהקיבוץ • חייל נפצע קשה בראשו**

מאת מנחם הורוביץ
שלושה מחבלים נהרגו אתמול לפנות בוקר בהתק־לות עם כוח צה"ל, כקילומטר וחצי מקיבוץ מנרה בצפון. במהלך חילופי האש נפצע קשה בראשו חייל צה"ל שפונה לבית חולים.

ההתקלות ארעה, כאשר כוח רגלי של צה"ל קיבל התרעה על חדירה בגבול. הכוח הסתער על המחבלים ובסריקות שנערכו במקום עם אור ראשון, נתגלו גופות המחבלים וליד נשקם האישי, מצבוע, טילי לאו, רימוני נפץ ועוד.

שר הביטחון יצחק רבין אמר אתמול שפעילות כוח צה"ל שחיסל את המחבלים היתה מוצלחת ותוסיף לחיזוק הביטחון של צה"ל.

אלוף פיקוד צפון יוסי פלד, שתיחקר את הכוח שהשתתף בפעולה, אמר, כי באירוע הזה, יושמו חלק ממסקנות "ליל הגילשונים". לדבריו, עמוד (המשך בעמוד 6)

### פסיכולוגים בודקים: איך משפיעה על החיילים ההוראה להכות מפגינים

מאת ראובן פדהצור
מפקדי צה"ל הבכירים ברצועת עזה מודאגים מההשפעות ארוכות הטווח שתהיינה לחיכוך האלים עם התושבים על חייליהם. כתוצאה (סוף בעמוד 6)

# מפכ"ל המשטרה נטל הטיפול בפרשת השומר על בית שרון בעיר העתיקה

**קראוס הורה להנחות את אנשי מג"ב שלא לאפשר לשומר למנוע כניסת אנשים לבניין**

מאת ראובן שפירא
סופר "הארץ"
מפכ"ל המשטרה רב־ניצב דוד קראוס נטל אתמול את הטיפול בבניין השומר מטעם ישיבת "עטרת כהנים" השוכנת בבניין שבו מתגורר השר אריאל שרון בעיר העתיקה בירושלים, והמונע כניסה של אנשים אל שכניו של השר שרון.

בעקבות פירסום הפרשה ב"הארץ" מסרה המשטרה, כי בב־דיקה של המשטרה התברר כי אנשי הישיבה בבניין שבו מתגורר השר שרון שכרו שומר והוא מנע במספר מקרים כניסת אנשים מסויימים לבניין. הפעילות הזאת של השומר לא היתה על־פי תאום עם המשטרה או על־פי הנחיותיה. אדרבה, המשטרה סבורה שהפעילות הזאת אינה חוקית.

מפכ"ל המשטרה הורה אתמול, בעקבות הפרסומים ב"הארץ" ולאחר שהעניין הובא לידיעתו, להנחות את אנשי משמר הגבול שלא לאפשר לשומר לפעול בצורה כפי שפעל במניעת כניסת אנשים לבניין. בכל מקרה, אם יהיו תלונות נגד השומר על רקע פעילותו, המשטרה תטפל בנושא", כך נאמר בהודעת המשטרה.

# משבר ב"ידיעות אחרונות" — עימות בין העורך יודקובסקי והמנכ"ל מוזס

**בעקבות כניסת ארנון מוזס לחדר של אביו נח ז"ל הודיע ועד העתונאים על ניתוק מגע עימו וביטל מסיבה של המערכת • דב יודקובסקי: ענין החדר סמלי בלבד — אני רוצה הסדר בין בעלי המניות • גורמים במערכת מביעים תמיהה על שיתוף הוועד בפרשה**

מאת חיים הנדוורקר
סופר "הארץ"
משבר חמור פרץ בעיתון "ידיעות אחרונות" כאשר מנכ"ל העיתון ארנון מוזס העביר את משרדו לחדרו של אביו נח ז"ל.

ארנון מוזס (35) נכנס לחדרו של אביו בהסכמת בני משפחת מוזס — בעלי רוב המניות ב"ידיעות אחרונות" — ובניגוד לרצונו של עורך העיתון דב יודקובסקי (65). בתגובה על מעשהו של מוזס הודיע ועד המערכת על ניתוק מגע עם מוזס.

חברי מערכת "ידיעות אחרונות" גילו אתמול בתאיהם מכתב מוועד העתונאים, וזו לשונו: "חבר יקר. אנו מודיעים בצער על

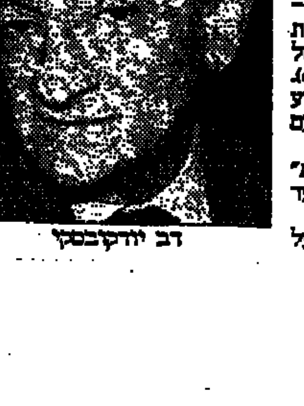
דב יודקובסקי

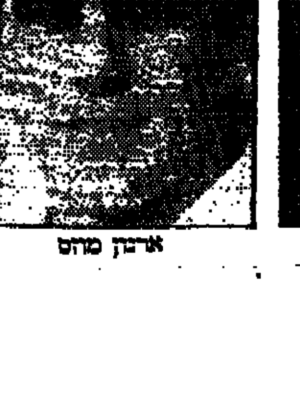
ארנון מוזס

ביטול המסיבה של חברי המערכת שנועדה להתקיים בשבוע הבא. מטרת המסיבה היתה בין היתר לציין אירוע חגיגי חסר תקדים בעיתונות הישראלית — ידיעות אחרונות הגה בימי שישי את מחסום 500,000 העותקים. המסיבה מתבטלת משום שהיום נקט מנכ"ל העיתון מר ארנון מוזס פעולה שהפרה את הסטטוס קוו בידיעות אחרונות.

ב־30 בדצמבר 1987 קיבלו כל בעלי המניות בעיתון מכתב מטעם ועד חברי המערכת בו נתבעו להחיש מיד את ההידברות להשגת הסכם ביניהם ולהמנע מכל צעד שיזעזע השגת הסכם זה. לצערנו מר ארנון מוזס נקט היום צעד חד־צדדי (סוף בעמוד 6)

# סחרור־שיבושים בבתיה"ח; חדרי ניתוח מושבתים

**התנגדות שרת הבריאות לאגרת ביקור אצל רופא או אגרת אשפוז לא זוכה לתמיכת כל שרי המערך ואף ההסתדרות נמנעת מלהדגיש התנגדותה העקרונית • איום להשבתה מלאה ברמב"ם**

מאת עדנה אריחוד
סחרור השיבושים במערכת הבר־יאות ימשך היום בכל בתי החולים בארץ בעקבות הרחבת השבתת מרפאות חוץ ומחלקות לטיפול יום, השבתת חדרי ניתוח ועבודות. המיקרוביולוגים והביוכימאים ממ־שיכים היום בהשבתת כל העבודות (המשך בעמוד 4)

# 6 שופטי שלום ותעבורה חשודים בהפרת אמונים ובטובות הנאה

**השופטים המכהנים בתל־אביב, פתח־תקוה, כפר־סבא ונתניה חשודים בתופעות שונות של פרוטקציוניזם והטיית משפט • חשד שקיבלו בין היתר כרטיסי מנוי לתיאטרון וכרטיסים למשחקי כדורגל • חשד שאחד השופטים הקל בדינו של בנו של אלוף במיל' בעקבות התערבות האב • חריש יכריע בימים הקרובים אם יוגשו כתבי אישום פליליים או יש להסתפק בהעמדתם לדין משמעתי • שריר ונשיא בית המשפט העליון שמגר מעודכנים בפרטי החקירה • שריר: העובדות העולות מהחקירה מדאיגות ביותר; נמצה עם עבריינים את הדין עד תום**

מאת גדעון אלון
כתב "הארץ"
6 שופטים בביהמ"ש השלום ובביהמ"ש לתעבורה באזור המרכז חשודים לכאורה בהפרת אמונים ובקבלת טובות הנאה.

לפני כמה שבועות החלה יחידה מיוחדת במחלקת החקירות של המשטרה בפיקודו של אלכס איש שלום בחקירת החשדות נגד השופ־טים.

החקירה המשטרתית התנהלה תחת מעטה כבד של סודיות בתאום מלא עם המישנה לפרקליט המדינה דורית ביניש ופרקליטת מחוז המרכז עדנה ארבל. במהלכה זומנו ששת השופטים (ששמם שמור במערכת) לחקירה.

עפ"י החומר שהצטבר במשטרה ואשר עם השלמת החקירה הועבר לפרקליטות מחוז המרכז, חשודים השופטים בעבירות שונות של פרוטקציוניזם והטיית משפט. הם חשודים בקבלת טובות הנאה כגון קבלת כרטיסי מנוי להצגות תיאט־רון וכרטיסי כניסה למשחקי כדורגל. באחד המקרים קיים חשד שאחד השופטים הקל בדינו של בנו של אלוף במיל' בעקבות התערבות האב.

זה כמה שבועות מאז נתגלתה הפרשה (בעקבות העדויות שמסרו בחקירתם במשטרה עובדים מינה־ליים בבתיהמ"ש באזור המרכז שנ־חשדו בעבירות שחיתות) ששר המשפטים אברהם שריר ונשיא ביהמ"ש העליון מאיר שמגר מעוד־כנים בכל פרטי הפרשה.

כן נודע ששריר שנדהם מן הפרשה, קיים מגעים בנושא זה עם השופט שמגר ועם מנהל בתיהמ"ש השופט אריה הגר. בדיונים אלה הוצג בפניהם כל החומר שרוכז בפרקליטות מחוז המרכז ונבחנו דרכי הפעולה. על מנת ששום פרט מן החקירה לא ידלוף, נעשו כל הרישומים במשטרה ובפרקליטות בכתב יד.

תיקי החקירה של 6 השופטים, שחלקם בעלי ותק (המכהנים בב־תיהמ"ש בתל־אביב, פתח־תקוה, כפר־סבא ונתניה) הועברו לטיפולו של היועץ המשפטי לממשלה יוסף חריש. נודע כי שר המשפטים ונשיא ביהמ"ש העליון סיכמו ביניהם כי רק לכשיכריע חריש אילו צעדים ינקטו נגד השופטים, יוחלט אם להשעות אותם מתפקידם. בינתיים ממשיכים כל ששת השופטים בתפ־קידיהם.

שר המשפטים שריר פירסם אתמול הודעה פומבית ראשונה מאז נחשפה לפני שבועות ספורים פרשת השחיתויות בבתיהמ"ש. שריר מציין בהודעתו כי העובדות העולות בי־מים אלה מהחקירות המתנהלות לגבי מספר בתיהמ"ש במרכז הארץ מדאיגות ביותר. הוא הדגיש כי הנושא כולו על כל היבטיו מטופל עפ"י אמות מידה קפדניות ביותר. לדבריו כל חריגה שתתגלה במהלך החקירה המנוהלת עתה תעוקר מן השורש ועם העבריינים ימוצה הדין עד תום.

השר שריר הוסיף כי "במערכת בתיהמ"ש נהוג בסטנדרטים גבוהים יותר מאשר בכל מערכת אחרת וזאת בגלל חשיבותה ומרכזיותה של המערכת בחיי החברה בישראל". שר המשפטים הטעים כי הוא מצפה מכל הגורמים החוקרים ומטפלים בנושא כי יזרזו את ההליכים בכוונה להגיע במהירות לטיהור המערכת.

# המשלחת הדיפלומטית הישראלית תצא למוסקווה תוך שבועיים עד שלושה

**בימים הקרובים ידונו במשרד החוץ בהרכבה • קרוב לוודאי שהמשלחת תמנה יותר מ־4 אנשים • תוקף אשרות הכניסה הוא לחודשיים אולם צופים כי תוארך שהייתם • ארה"ב מברכת**

מאת גדעון אלון
המשלחת הדיפלומטית הישר־אלית תצא למוסקווה תוך שבועיים עד שלושה שבועות — העריכו אתמול גורמים מדיניים. בימים הקרובים יוחלו במשרד החוץ דיונים על הרכב המשלחת ומספר חבריה. בניגוד לפרסומים אתמול, קרוב לוודאי שהמשלחת הישראלית תמנה יותר מ־4 אנשים, שכן בנוסף ל־3–4 דיפלומטים, עשויים להצטרף אליהם גם כמה עובדי מנהלה, מזכירה, כתבנית, נהג וכו'.

תוקף אשרות הכניסה של המש־לחת הישראלית הוא לחודשיים בלבד, אולם להערכת גורמים מדיני־ים, בתום תקופה זו יאריכו הסובי־טים את תוקף האשרות של המשלחת הישראלית, במקביל לר־צונם של הסובייטים להאריך את תוקף אשרות השהייה של המשלחת הקונסולרית הסובייטית בישראל, העומד לפוג ב־14 בפברואר.

**ארה"ב רואה "צעד חיובי"**
וושינגטון (ע"צ עסט"א). ממשלת ארה"ב הגדירה אמש כ"צעד חיובי" את ההודעה על ביקור משלחת ישר־אלית במוסקווה.

דובר משרד החוץ צ'ארלס רדמאן אמר "אנו סבורים זה זמן רב, כי הגברת המגעים הרשמיים בין ישר־אל וברית"מ היא צעד חיובי".

ד"ר נמרוד נוביק, יועץ מדיני לשר החוץ, אמר שלשום בראיון עם כתב סוכנות סט"א, כי עיתוי הביקור תלוי ב"ארגון ולוגיסטיקה".

כאשר נשאל אם הוא סבור שיש לצפות למספר רב יותר של אשרות הגירה ליהודים, השיב נוביק: "היינו ערים לאחרונה למגמה חיובית, ואני מקווה כי זו תימשך".

הוא אישר כי נושא זה נידון בשיחותיו עם הדיפלומט הסובייטי טראסוב בהלסינקי, וכי שניהם הסכימו לקיים פגישות נוספות בעתיד.

## חדשות הארץ

**שיחת היום**
עם: מיכאל אלמז, במאי התיאטרון בלונדון
על: מחזהו העוסק בהכפשת האונס, אהוב בי"ס בתיאטרון (עמ' 2)
★
נלכדה חוליה שניסתה לרצוח חייל מילואים שנסע בטרמפ באוגוסט 87 (עמ' 2)
★
בדיקה רפואית ל־200 בכירי עיריית ת"א על חשבון הציבור (עמ' 5)
★
המפרקת שמונתה לחוות הדהסים התפטרה לאחר שראתה מצב החברה (עמ' 8)
★
הערכה: עו"ד אדם פרוסט התאבד לאחר שהסתבך בחובות ל"שוק האפור"; המשטרה חוקרת (עמ' 8)

המילה האחרונה בעיבוד תמלילים
WORDMILL 4.5
להזמנת דיסקט הדגמה 02-699311

## שרות הארץ

**מזג האוויר**
התחזית: מעונן חלקית. יתכן גשם קל בצפון.
- ירושלים: 5־11.
- תל־אביב: 9־16.
- חיפה: 9־15.
- באר־שבע: 5־16.

הגולן 5־11, צפת 4־9, טבריה 8־15, השומרון 5־13, נתב"ג 7־15, יריחו 5־17, אילת 10־20.

**שערי הדולר**

| | שער הדולר | השינוי בש"ח |
|---|---|---|
| יציג | 1.5712 | −0.0100 |
| נוסעים | 1.8675 | −0.0119 |
| שחור | 1.6700 | − |

**שער הסל**

| | | |
|---|---|---|
| יציג | 1.7159 | −0.0013 |

בגליון זה 14 עמודים

ערך את העמוד: בועז שפירא

## שוק ההון

# מיני־מפולת: שוק המניות ירד אתמול ב־3.8%

מאת יהודה שרוני
שוק המניות ספג אתמול מכה נוספת, ומדד המניות הכללי ללא בנקים איבד 3.83 אחוזים מערכו, והוא עומד כיום על 84 נק'.

מתחילת 1988 איבדו המניות הח־פשיות 750 מיליון דולר מערכן, ושווי השוק שלהם עומד כעת על 4.15 מיליארד דולר. קרנות הנ־אמנות המתמחות במניות ספגו אתמול פדיונות בהיקף של למעלה מ־10 מיליון דולר, ועל מנת לממנם, נאלצו למכור חלק מאחזקו־תיהם במהלך המסחר בבורסה.

חלק מהמוכרים היו חברות בר־וקרים, שכמם נתנו הלקוחות הוד־אות לחסל את כל תיקי ההשקעה. סוחרי הבורסה הסתובבו באולמות המסחר אובדי עצות, ואף אחד אינו מוכן להתנבא מתי תבוא התפנית. (המשך בעמוד 6)

# דאו ג'ונס צנח ב־54 נק'

מאת שלמה שמיר
ניו יורק (מיוחד ל"הארץ"). שערי המניות בבורסת ניו יורק המשיכו אתמול לצנוח בשעור ניכר ומדד דאו ג'ונס הראה על הפסד של 54 נקודות, כשהמדד הכללי עומד על 1881. 175 מליון מניות החליפו ידיים. שלשום נרשמה ירידה חדה במניות של אי.בי.אם. ואילו אתמול נפגעו קשה מניות חברת מוטורולה. מומחים מתקשים לתת הסברים משכ־נעים לנפילת השערים ולשפל בבורסה ואומרים כי יש להתרגל לתנודות חדות שילוו את הבורסה בניו יורק עוד חודשים רבים.

# עתון ירדני: ספינת המגורשים תפליג לחיפה בעוד 9 ימים

**"44 מגורשים כבר נבחרו"**

רבת־עמון (ע"מ). העתון הירדני "אל־ראי" מוסר כי עד עתה נבחרו 40 אישים פלשתינים מגורשים שיפליגו בספינת "אלעודה" אשר יתלוו ל־4 המגורשים, שגורשו (המשך בעמוד 6)

صورة عن الأصل

## ראיתי שמעתי

### סחף עמוק ביחס לישראל גם בפרלמנט האירופי

בפרלמנט האירופי בסטרסבור ובבונדסטאג בבון נוכח ראש מחלקת יחסי החוץ של מפלגת העבודה, ישראל גת, בסחף העמוק שחל לאחרונה בתמיכה בישראל. סחף זה ניכר במיוחד בקרב הסוציאליסטים, שנטו עד כה לתמוך בישראל מתוך רגשי סולידריות עם מפלגת העבודה.

אחד הדברים שפגעו במיוחד ביו"ר מפלגת העבודה ושר החוץ, שמעון פרס, היה מכתב אישי מאת הנס־יורגן וי־שנייבסקי, המומחה של ה־מפלגה הסוציאל־דמוקרטית ה־גרמנית לענייני המזרח התיכון. המכתב כלל דברי גינוי חריפים לישראל, והתפרסם בעיתונות הגרמנית עוד בטרם הגיע לידי שר החוץ.

כשנפגש גת עם נציגי ה־סוציאל־דמוקרטים, עלה לדיון גם המכתב הפוגע, ווישנייבסקי, הידוע בידידותו המיוחדת לערבים, סירב להסתייג מן התוכן, אך היה מוכן להודות בפני גת שאולי היה זה משגה לפרסם את המכתב עוד בטרם הגיע ליעדו

דניאל דגן

### שיחת פיוס בין שחל לברעם

לאחר חודשים של מריבות, נועדו אתמול לשיחת פיוס בארבע עיניים השר משה שחל ומזכ"ל מפלגת העבודה, עוזי ברעם.

בין ברעם ושחל היתה יריבות מזה תקופה ארוכה, על רקע מאבקי־כוח בתוך המפלגה. ה־ריב האחרון ההדדי שבהם היה על ראשות מטה הבחירות בעבודה: שחל ניסה להפעיל לחצים ולקבל את התפקיד רב־ההשפעה. התפקיד נפל בסופו של דבר בידי ברעם. שחל היה השר היחיד שהסתייג בשבוע שעבר מההצעה בלשכת מפלגת העבודה, להקים פורום הכרעות במפלגה. הצעה זו איפשרה את חזרתו של ברעם לתפקידו לאחר ההתפטרות. שחל טען כי המדובר "רק בסולם כדי ל־אפשר לברעם לרדת מהעץ".

אתמול נפגשו השניים ל־שיחה ראשונה, שהוגדרה כשיחה טובה וראשית דרך חדשה להידברות ולשיתוף פעולה.

אילן שחורי

### הקדשה לאפיפיור

הסופר יצחק אורבוך־אורפז פירסם באחרונה את ספרו "הכלה הבצחית". עלילתו מספרת על סבתא לבנה הקמה מן המתים ויוצאת לחפש את חתנה האבוד. אורבוך־אורפז שיגר עותק מספרו לאפיפיור יוחנן־פאולוס ה־שני, ובו הקדשה זו: "קבל נא מחזה צנוע זה לזכרם של כל אפיפיורי השנאה. החל בפיוס ה־12 וכלה בפאולוס הראשון, מאת בן העם היהודי, המצפה לראות את ממלא־המקום לובש שק וחוגר חבל ויורד על ברכיו לבקש מחילה מהעם היהודי הנרצח ומצאצאיו המסורבים ל־מות, בכל הכבוד הראוי".

יוחנן־פאולוס השני יצטרך למצוא זמן לקרוא את ספר זה בעברית, וזה יהיה לו, מן הסתם, יותר קשה מאשר לקרוא את שירו של דוד אבידן "מה חיפש האפיפיור הפולני אצל קורט ולדהיים", שיצא לאור בתשע שפות, בהן עברית, ונשלח בוודאי גם הוא ל־ואתיקן.

ב.ש.

### שיראי והול בבית־אמן

זמרת הסופרן מיצוקו שי־ראי תלמד במרכז המוסיקה במשכנות־שאננים בבית־אמן לזמרים. שיראי, שזכתה בפרסים רבים, היא כיום שופטת ב־תחרות הבין־לאומית על שם רוברט שומן. היא הופיעה, בין השאר, כסולנית עם ה־תזמורת הפילהרמונית של בר־לין ועם הפילהרמונית של יפאן.

במקביל, ילמד גם הרטמוט הול בבית־אמן למנצחים מלווים. הול הוא המנצח שדיטריך פישר דיסקאו בחר לעבוד אתו בשנים האחרונות. הוא פרופסור ל"ליד" בפרנק־פורט ונשיא אגודת הוגו וולף. השניים, העובדים יחד זה חמש־עשרה שנה, מלמדים בבית־אמן והקליטו מספר תקליטים. השיעורים, שיהיו בין ה־24 בינואר ל־1 בפברואר, יתרכזו ב"ליד".

### ח"כ אליהו שפייזר מצטרף לכלל מחשבים

ח"כ אליהו שפייזר מתחיל לגלות עניין רב בדירקטוריונים של חברות ציבוריות. לפני חו־דשים אחדים הצטרף כנציג ציבור למועצת המנהלים של חברת הבנייה לומיר ונראה שהוא נהנה מתפקידו.

עתה נענה שפייזר לפניית אנשי קבוצת כלל להצטרף למועצת המנהלים של חברת כלל מחשבים וטכנולוגיה. של־שום כינסה החברה אסיפה שלא מן המניין ובה הוחלט לצרף את שפייזר לדירקטוריון ביחד עם מרדכי אראל, סמנכ"ל חברת כלל סחר.

אריה לביא

### הוא היה כפילו של ויין

בקליפורניה מת לפני ימים אחדים ביל פ. מורגן (72) כפיל שמילא את מקומו של ג'ון וויין בעשרות מערבונים. מורגן היה נוהג להתרברב שנפל כ־2,000 פעם מסוסים לפני המצלמות בלא להיפגע. הפעם הכריעו לבו.

שירות ניו־יורק טיימס

שר החינוך והתרבות, יצחק נבון, אירח בימים אלה בלשכתו בירושלים את מזכ"ל ההסתדרות ישראל קיסר. הקשרים בין השניים התהדקו באחרונה, כשניהלו מאבק משותף ומוצלח נגד המשך הקיצוצים במערכת החינוך. בשיחה אישית התברר כי שניהם למדו באותו בית־ספר בירושלים, אם כי בהפרש של כמה שנים. "גם אתה חטפת מכות מהמורים?" שאל נבון את קיסר "כן. וזה לא הפריע לנו להתקדם בחיים". ענה קיסר. (תצלום: רוני נעמן)

בעריכת עירית רוזנבלום

# נלכדה חוליה שניסתה לרצוח חייל מילואים שנסע בטרמפ באוגוסט 87

**חוליית מחבלים, שחבריה ממזרח ירושלים ומנצרת, נלכדה לאחר חקירה מאומצת ● אימאם ממסגד בנצרת חשוד שסייע לחבר חוליה שנמלט כנראה מהארץ לעזוב בתחפושת אשה את נצרת**

(ע). חוליית מחבלים, שחבריה ערבים ממזרח ירושלים ומנצרת וה־חשודים בכך שתיכננו לפגוע בכו־חות הבטחון, נלכדה באחרונה על ידי כוחות הבטחון.

החקירה החלה לאחר שאנשי החו־ליה ניסו בחודש אוגוסט 1987 לרצוח את חייל המילואים יוסי לוי בן ה־46 מקיבוץ אושא שהמתין בשעת לילה מאוחרת לטרמפ, בצומת המוביל לא הרחק מקיבוץ הסוללים.

רכב שבו ישבו שני מחבלים עצר לידו והציע לו טרמפ. לוי התיישב ליד הנהג. תוך כדי נסיעה, התנפלו עליו המחבלים והחלו לדקרו בסכין. לוי נאבק בתוקפיו וחרף פציעתו, הצליח לנפץ את חלון המכונית, לפתוח את הדלת ולהימלט.

המחבלים שישבו ברכב, נמלטו מהמקום, כשנשקו ברשותם.

במהלך חקירה מאומצת עלה בידי אנשי כוחות הבטחון לעצור שלושה חשודים המעורבים בחוליה. מחקירתם התברר שהמדובר בהתאר־גנות של מספר תושבים ערביים מצור באהר שבמזרח ירושלים ומנצרת שבגליל שזממו לפגוע באנשי כוחות הבטחון.

החשודים — חוסין אחמד מועדי בן 33 מנצרת ונג'את סעוד בקיראת ממזרח ירושלים בן 30 נעצרו בפ־קודת בית משפט שלום עד לגמר ההליכים המשפטיים נגדם. נוסף לכך נעצר חשוד נוסף המכהן כאימאם במסגד בנצרת. אנשי הבט־חון מייחסים לו חשד שסייע לאחד מחברי החוליה לברוח בתחפושת אשה מנצרת לירושלים.

אותו חשוד עדיין טרם נלכד ונראה, כי הצליח להמלט מהארץ.

כתבי אישום יוגשו בימים הקרובים נגד החשודים העצורים בפרשה.

# משטרת ירושלים עשוייה להטיל עוצר בשכונות בהן יהיו הפרות סדר קשות

**חשש ממהומות בהר הבית גם מחר ● 9 מ־10 חברות האוטובוסים הערביות במזרח ירושלים חוזרות היום לפעילות ● לפי שעה אין בדעת המשטרה לפתוח בכוח את החנויות המושבתות**

מאת אורי ניר
סופר "הארץ"

משטרת ירושלים עשוייה להטיל עוצר על שכונות או כפרים ערביים שבפאתי החלק הערבי של ירושלים, אם יתקיימו בהן הפגנות בהיקף נרחב או הפרות סדר חמורות. נקיטת צעד זה תתאפשר, לאחר שאלוף פיקוד המרכז, עמרם מיצנע, אישר למשטרה, בתוקף סמכותו כמפקד הצבאי של האיזור, לאכוף במזרח־ירושלים את התקנות לשעת חירום, המאפשרות בין היתר הטלת עוצר. שר המשטרה חיים בר־לב, אישר דברים אלה אתמול בשיחה עם עיתונאים, אך הכחיש ידיעות כאילו הוא שהחיל את חוקי החירום בירושלים.

נודע כי אם יוחלט על הטלת עוצר באיזורים הנמצאים בתחום השיפוט של ירושלים (בחלקים שבתחום מדינת ישראל), ייעשה הדבר תוך שיקול דעת קפדני. בכל מקרה אין כוונה להטיל עוצר על איזורים בעיר המזרחית או בעיר העתיקה.

לפי שעה, אין בדעת המשטרה לפתוח בכוח את החנויות המושב־תות במזרח העיר, אלא להמשיך במד־יניות של נסיונות שיכנוע, תוך הבטחת הגנה לסוחרים מפני התנכ־לויות של מארגני השביתה.

משטרת ירושלים נערכת לקראת אפשרות שגם מחר, כמו ביום שישי שעבר, יתקיימו הפגנות ומעשי אלי־מות על הר הבית, בסיום התפילה, דוגמת השבוע שעבר.

**תקריות אתמול**

בכמה מהשכונות והכפרים הערביים שסביב ירושלים היו אתמול הפגנות במספר מוקדים, ותקריות של יידוי אבנים והבערת צמיגים. התקרית החמורה ביותר אירעה בכפר עיסאוויה שבצפון מזרח העיר. בכפר זה התנהלו בשבועיים האחרונים הפגנות ומהו־מות רבות.

אתמול נרגם במקום באבנים ג'יפ של משמר הגבול. נהג הג'יפ נפגע בפניו מהאבן, ואיבד את השליטה על כלי הרכב. הוא דרס נער מקומי, שכפי הנראה השליך עליו את האבן, וגרם לו פציעה קשה. שני שוטרי משמר הגבול שישבו בג'יפ נפצעו כאשר התנגשו בעמוד חשמל. הנער, מנזר עטיה, פונה לבית החולים הדסה בהר הצופים, וגם שני שוטרי מג"ב אושפזו לטיפול.

תקריות של יידוי אבנים היו גם בעטרות, ובשועפאט, שם נרגם אוטובוס של "אגד", וחיילת שנסעה בו נשרטה באורח קל. ליד הכפר בית צפאפה, בכביש גילה, נופצה שמשת מכונית פרטית מיידוי אבנים. איש לא נפגע.

ממשרד התחבורה נמסר אמש כי מנהלי תשע מתוך עשר חברות האו־טובוסים הערביות הפועלות במזרח ירושלים, ניאותו לחזור היום לעבודה סדירה, לאחר שנפגשו עם המפקח המחוזי על התעבורה, מיכאל נקמן. פגישה זו התקיימה לאחר שהמפקח על התעבורה התרה באוזניהם של מנהלי החברות כי אם לא יחדשו את פעילותן, יועמדו לדין ורשיונות הפעולה שלהם עלולים להישלל.

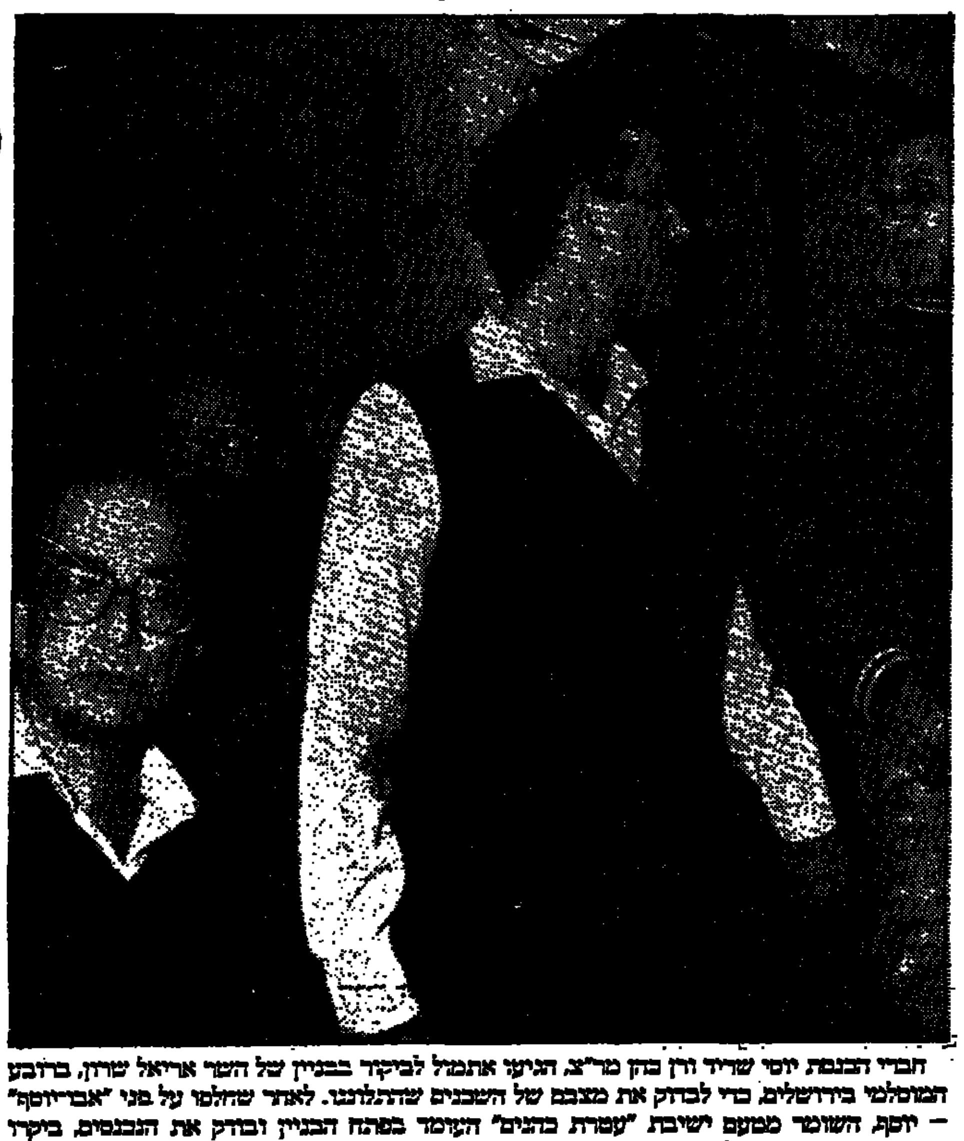

חברי הכנסת יוסי שריד ורן כהן מר"צ, הגיעו אתמול לביקור בבניין של השר אריאל שרון, ברובע המוסלמי בירושלים, כדי לבדוק את מצבם של השכנים שהתלוננו. לאחר שחלפו על פני "אבו־יוסף" — יוסף, השומר מטעם ישיבת "עטרת כהנים" העומד בפתח הבניין ובודק את הנכנסים, ביקרו השניים בדירותיהן של שתי משפחות, תאמם וקראסמה. האחרונה האזינו לתלונות מפורטות. בין היתר, סיפרה אם משפחת קראסמה, כי לקרובי המשפחות לא הותר לבוא ולבקרן בסוף־השבוע, וכי הוטל עליהם הסגר. כמו־כן התלוננה על מעצר שניים מבניה, על הצעה שקיבלה לעזוב את הבניין ועל הטרדות אנשי משמר־הגבול. "אנו חיים כאן חמישים שנה ולא מוכנים לצאת", אמרה. שריד הבטיח לטפל במצב. כהן אמר כי יגיש תלונה למשטרה. השריד סיכם: "אוי לרשע ואוי לשכנו. אנו בצד של השכנים". בתמונה: חברי הכנסת יוסי שריד ורן כהן בכניסה לבניין דירת השר שרון. מימין: השומר יוסף. (כתב: צבי זרחיה, צילם: רחמים ישראלי)

# פרס בפני 2500 פעילים של העבודה: הגיעה העת להיפרד מהקיפאון המדיני

**רבין היה היחיד מבין צמרת העבודה שהתקבל באהדה רבה בכנס ההערכות לקראת הבחירות ● ויצמן: אנו ננצח בבחירות; יש לי אף ארוך ואני מריח שהסיכויים טובים ● פרס לא הזמין את נחמקין, ארבלי ובר־לב להתייעצות בנושא הסברה**

מאת אילן שחורי
סופר "הארץ" לענייני מפלגות

מ"מ ראש הממשלה ושר החוץ שמעון פרס הכריז אתמול בכנס היערכות שקיימה מפלגת העבודה במרכז הקונגרסים בתל אביב כי "הממשלה הנוכחית מתקרבת לקיצה. הגיעה העת להיפרד מהקי־פאון המדיני. מי שאומר ששום דבר לא בוער, מי שדוגל בחידוש התנחלויות, מי שמבטיח לערבים שלא יוותר על שעל אדמה, מי שפוזל לסיפוח, מי שמתעלם מהתושבים ומציע להם אוטונומיה ללא מים וללא מגרשים, מוביל את ישראל בעיניים, לאבדן הסיכוי לש־לום באיזור כולו".

פרס ועמיתיו לצמרת המפלגה קיוו להישג פוליטי גדול בפתיחת הכנס, שבו השתתפו 2500 פעילים ושהוגדר כפתיחת מערכת הבחירות של המפלגה. בימים האחרונים ניהלו מגעים חשאיים עם בוטרוס ראלי, שר המדינה המצרי לענייני חוץ, שיבוא להציג בפני פעילי המפלגה את עמדת מצרים להמשך תהליך השלום. שעות אחדות לפני הכינוס התברר כי ראלי לא יגיע. מלשכתו נימקו זאת בקוצר ההתרעה ובחוסר אפשרות להתארגן לנסיעה לישראל תוך יומיים. מקור בלשכתו של פרס מסר אתמול כי את המגעים עם ראלי ניהלו מספר אישים ממפלגת העבודה, בין היתר נמרוד נוביק, יועצו המדיני של פרס. העושה בהלסינקי, והתשובה הראשונית של ראלי היתה חיובית להגיע לכינוס של מפלגת העבודה. בעבודה העריכו כי האירועים בשטחים, וה־חשש מתגובה ערבית עויינת אילצו את ראלי להישאר בסופו של דבר בארצו.

**"נחלק את הארץ אחרת"**

בדבריו נמנע פרס מלתקוף באורח ישיר את הליכוד ואת שמיר, והחליט להדגיש את מגמתה של מפלגת העבודה להביא לפתרון מדיני באיזור אם תצליח בבחירות. הוא מתח ביקורת על הגדרת הלי־כוד לתוכנית האוטונומיה וטען כי אין היא שונה מסיפוח מוחלט. "לנו יש סיכוי לזכות באמון העם כי כל התוכניות האחרות אין בהם תקווה, לא ליהודים ולא לערבים. הן בנויות על שלמות הארץ ומתעלמות משל־מות העם. נבוא אל העם בתכנית כלכלית חדשה. סוציאליזם של ימינו, נשחרר מסבלי הביורוקרטיה ונחלק את הארץ אחרת", אמר פרס.

"מי שמציע כמותנו אי שליטה בעם אחר, והבטחת גבולות ביטחון. שלום של אמצע הדרך אבל בלי חציית י־רושלים, לא עושה זאת מתוך פחד מפני אלימות, ולא מתוך לחץ של כוחות חיצוניים", אמר מ"מ ראש הממשלה.

פרס פנה לתומכי המפלגות הדתיות וקרא להם להצביע הפעם עבור מפלגת העבודה. "נפנה למצביעים הדתיים ונגיד להם שלא יסתגרו עוד במפלגות הדתיות שד־וכן כבר הפליג לעבר הימין הקיצוני. ומרוב דיבורים על גחלת יהושע הם ממעטים לדבר על תו־רת משה", אמר.

**רבין פסל התקפלות מלאה**

שר הביטחון יצחק רבין, שהיה היחיד מבין צמרת מפלגת העבודה שהתקבל באהדה רבה ובמחיאות כפיים על ידי אלפי פעילי המפלגה, שלל גם הוא את עיקרון ארץ ישראל השלמה, אך פסל את התקפלות מלאה משטחה של ארץ ישראל כפי שמציע השמאל.

"כפי שנטלנו סיכונים במלחמות, הגיעה העת ליטול עכשיו סיכון למען השלום. אין סתירה בין חתירה לקי־דום תהליך מדיני ובין עשיית כל הנדרש, עם כל הכאב והקושי, כדי להמחיש לתושבי השטחים, כי באלימות לא תשיגו דבר. אל ניתפס לבהלה. אין בתוכינו סכנה של הקצנה ימינה. אולם יש בתוכנו סכנה להתפתחות שמאלה", אמר רבין.

**"בגין התחרט על הסכם השלום"**

רק עזר ויצמן מתוך שורה ארוכה של דוברים, תקף בחריפות את הלי־כוד וראשיו. הוא גילה כי נשיא ארצות הברית לשעבר ג'ימי קארטר שביקר בביתו בקיסריה לאחר שנפרד מכס הנשיאות סיפר לו שלדעתו מנחם בגין התחרט על חתימתו על הסכמי קמפ דייויד 12 שעות בלבד לאחר חתימתם. "אנו ננצח בבחירות. אני אופטימי מאוד, יש לי אף ארוך ואני מריח שהסי־כויים שלנו טובים מאוד", אמר.

**3 שרים לא הוזמנו**

מתיחות רבה היתה אתמול בין שרי מפלגת העבודה וחברי כנסת בכירים סביב התייעצות בנושא הסברת מפלגת העבודה לקראת הבחירות, שזימן אליו מ"מ ראש הממשלה ושר החוץ שמעון פרס בלשכתו בתל אביב.

מסתבר כי פרס בהתייעצות עם מזכ"ל מפלגת העבודה ח"כ עוזי ברעם החליט לא לזמן להתייעצות בין השאר את שר החקלאות אריק נחמקין, חיים בר לב ושושנה ארבלי אלמוזלינו. בר־לב, נחמקין ואלמו־זלינו כעסו אתמול על קיפוחם גם בשל העובדה כי הם לא היו גם בין המוזמנים לפורום ההכרעות החדש המוקם בימים אלה במפלגת העבודה בעקבות שובו של ברעם לתפקיד המזכ"ל.

אתמול אחד המוזמנים לאחר עשרות טלפונים נזעמים שקיבלו פרס וברעם הוחלט לקיים דיון פתוח — אך אלה שלא הוזמנו לא באו. השר אריק נחמקין כעס על היחס כלפיו מצידו של פרס והחרים את כנס ההערכות המפלגתית שהיה אחד הבודדים בנבחרי התערוכה.

בפגישה אצל פרס טען מ"מ ראש הממשלה כי מצבה של ישראל כיום בעולם הוא בכי רע בשעה שהבעייה המדינית עומדת להפוך לבעייה כלכלית קשה למדינה. בדיון נדונו המסרים שמפלגת העבודה צריכה להשתמש בהם במערכת הבחירות. פרס לנושא ההגדרה לשלום. דובר על הבלטת הנושא הדמוגרפי, ופנייה לציבור הדתי הכתום שלא יתמוך במפד"ל או בש"ס שהבטיחו מראש את תמיכתם בליכוד.

בין המשתתפים בפגישה היו יצחק רבין, יצחק נבון, ישראל קיסר, גד יעקבי, משה שחל, עוזי ברעם, מיכה חריש, אהרון הראל, חיים רמון, אפריים דקנר, ברוך אלמקיים, ימין סוויסא, אלי בן מנחם, וניסים זווילי.

ראש הממשלה יצחק שמיר האשים אתמול את מפלגת העבודה כמי שמעדיפה שלום עם הערבים, על פני אחדות לאומית ושלום פנימי בעם.

שמיר אמר זאת בעת פגישה בלשכתו עם ראשי "סטודנטיק" רשימת הסטודנטים של הליכוד באוניברסיטת תל אביב שהגבירו באורח ניכר את כוחם בבחירות האגודה. באוניברסיטה שלהם הצביעו 1500 מתוך 3300 קולות המצביעים.


קואופרטיב דן
אבל על מות חברו הגימלאי
מאיר אטינגר ז"ל
ומשתתף בצער החבר
שמעון אטינגר והמשפחה



משתתפים בצערם של
יהודית אורי ודיקי
במותו של
עו"ד אדם פרוסט
חברת מבני־גזית ועובדיה



אהובנו
עו"ד אדם פרוסט
איננו
יהודית, אורי ודיקי
וילמה פרוסט וד"ר כחולי
ההלוויה תתקיים היום יום חמישי, כ' בשבט תשמ"ח, 21.1.88
בשעה 14.00 בבית העלמין "הדרום" גבול חולון בת־ים (ליד השער הראשי).


## שיחת היום / ירח טל

**עם: מיכאל אלמז, בימאי תיאטרון בלונדון**
**על: מחזה העוסק בחטיפת ואנונו שביים והמועלה בתיאטרונו**

# עיתונאי ישראלי נתן לי חומר גולמי ואני עיבדתי אותו למחזה

**מי כתב את המחזה?**

עיתונאי ישראלי, לא מוכר ביותר, שמעוניין בעילום שמו. הוא נתן לי חומר גלמי ואני עיבדתי אותו למחזה. אין במחזה סנסציות או גילויים חדשים.

**האם המחזה מספק תחמושת נוספת לתעמולה האנטי־ישראלית?**

המחזה לא מטפל בצד הפו־ליטי אלא בצד האנושי של הפרשה. ולכן אין שונאי ישראל יכולים להשתמש בו לעניינם. בקשר לתעמולה האנטי־ישר־אלית המשתוללת, לפחות בברי־טניה מתרחש תהליך הפוך: ההגזמה הבריטית שכבר עוברת כל גבול ולדעת רבים כבר הקדיחה את התבשיל ופועלת לטובתנו.

**במחזה ואנונו מופיע כ"גוד גאיי" ואיש המוסד כ"באד גאיי"?**

אין כאן עניין של טובים ור־עים. זה הרבה יותר מורכב. בכלל איש "המוסד" הוא דמות שולית במחזה. הוא מופיע כאדם שממלא את תפקידו ודווקא לא מצטייר כדמות שלילית. ואנונו, מופיע כאדם שבצד אחד התייאש מהיהדות והמשטר בישראל ומצד שני, מבין כי נוצל על־ידי הקפיטליסטים של העיתונות הבריטית לצרכיהם ואז ברוב יאושו הוא שם את בטחונו בבחורה צעירה שפגש כביכול באקראי בלונדון שהיא כמובן סוכנת "המוסד", סינדי, שמסגירה אותו. זו הנקודה האנושית האירונית שבמחזה.

**איך מקבל הקהל הבריטי את המחזה?**

המחזה מועלה כעת כהצגת הרצה. התיאטרון שלי שייך ל"תיאטרון השוליים" בלונדון והחשיפה של מחזות שאנו מעלים היא איטית יותר מאשר בתיאטראות הממוסדים. עד כה היה רק מבקר אחד וביקורתו טרם התפרסמה. מאלה שצפו במחזה, ובהם ישראלים, קיבלנו תגובות חיוביות בדרך־כלל.

# מרדכי: רדיו בגדד ומונטה קרלו משדרים הוראות לעזה

**אלוף פיקוד דרום: לא קיים ברצועה גוף מוביל — אך אם לא נגרש יחריפו המהומות ● צעירים מנצלים המסגדים כמקום כינוס להתססה ומסתתרים בהם ביודעם כי צה"ל לא יכנס**

מאת ראובן פדהצור
סופר הצבאי של "הארץ"

"התושבים ברצועת עזה מקבלים הנחיות והוראות משידורי רדיו מונטה־קרלו ורדיו בגדד" — כך גילה אתמול אלוף פיקוד הדרום, יצחק מרדכי. לדברי האלוף, "עדיין לא הגענו אל הרגיעה ברצועת עזה. אני מעריך שיתקיימו נסיונות מקו־מיים להפרות סדר. הצלחתם תלויה במידת ההיערכות של צה"ל, בכוחות ובאמצעים, וביכולתו להגיע לכל מקום במהירות". לדעתו, יש לבחון את המדיניות בשטח מדי יום, ולשנותה בהתאם לתנאים.

האלוף מרדכי ציין כי אחת הסיבות להתחדשות הפרות הסדר בתחילת החודש היתה ההחלטה על גירוש המסיתים. עם זאת, אין הוא שולל את עונש הגירוש, וטוען כי יש להשתמש בו בכל פעם שיתעורר הצורך לגרש מנהיגים. "אם לא נגרש היום, נפתע מחר מגלי מהו־מות המורים יותר".

אלוף הפיקוד גילה כי קיימת אפשרות להסרת העוצר היום [illegible] מהם הוסר העוצר אתמול. [illegible] יצאו אתמול לעבודה כ־70% מהפועלים.

האלוף מרדכי מעריך כי לא קיים ברצועה גוף מרכזי המוביל ומכוון את הפרות הסדר. עם זאת, בולטת ההתעוררות הדתית, המקבלת חיזוקים מהמתרחש בלבנון ובאיראן.

צעירים ברצועה מנצלים את המסגדים כמקום כינוס להתססה וכמקום מקלט. זאת, בשל ההוראות המפורשות של צה"ל האוסרות להי־כנס למסגדים. מסיתים רבים ומשו־ליכי אבנים בורחים אל תוך המסגדים, ביודעם שאיש לא ייכנס אחריהם.

ואכן, גם במקרים בהם מזוהה מסית או מיידה אבנים באופן ברור, הוא מצליח להמלט לתוך מסגד, אין נכנסים לתופסו. "המסגדים הפכו לקרנות המזבח של הצעירים, ולשם הם נמלטים". במסגדים אחדים השתלטו צעירים על מערכת הרמקולים ופתחו בקריאות הסתה, שכללו גם קריאות "לשחוט את היהודים", והכל בשם האיסלם.

**לא חסר מזון**

לדברי האלוף מרדכי לא חסר מזון [illegible] אגירת מזון, העשירים והחזקים [illegible] שמטרתם להצטייד במצרכי המזון.

אלוף הפיקוד הודיע כי את המחסומים בכניסה לרצועה יאיישו קציני מטה בכירים של הפיקוד. כך הוצב קצין בדרגת אלוף משנה במח־סום ארז, וקצין בדרגת סגן אלוף במחסום נחל־עוז. הכוונה היא לקיים פיקוח על התנועה במחסומים, ול־קיים בקרה טובה על הנעשה בהם.

צה"ל הציב עשרות פלוגות בר־צועה, וקצין בכיר מונה לתפקיד מפקד האיזור. הדבר גורם לפגיעה במערך האימונים של החיילים המוצבים ברצועת עזה. לדברי האלוף מרדכי, שחרור החיילים לאי־מונים ייעשה רק לאחר ההערכה שהשטח הגיע לרגיעה מוחלטת. "בעבר טעינו בהערכה והוצאנו חיי־לים לאימונים, אך התברר כי השקט לא הגיע, והיה צורך להחזיר כוחות לשטח".

עד היום, מאז תחילת המהומות ב־9 בדצמבר, נעצרו ברצועה 1440 תושבים. יותר מ־400 מהם שוחררו, ואילו 440 כבר נשפטו. מבין התושבים שהורשעו, נשלחו 370 לכלא הצבאי — כלא 6. גזרי הדין [illegible] במעצר 534 תושבי הרצועה.

# תצלומים חדשים בעתוני ארה"ב: נשים ערביות מחפשות אחר מזון

מאת צבי בראל
שליח "הארץ" בארה"ב

וואשינגטון (מיוחד ל"הארץ"). את תמונות הילדים המוכים, הידיים המבותרות ואת הדווח על מספרי ההרוגים, מחליפות עתה כתבות ותמונות מסוג אחר.

בעמוד הראשון של הוואשינג־טון טיימס הופיעה אתמול תמונה צבעונית ותמונה זהה בשחור לבן בניו יורק טיימס, בהן נראית קבוצת נשים פלסטינאיות כשסלי פלסטיק בידיהן, רצות לקראת משלוח המזון שהגיע אל מחנה הפליטים בורייג' ברצועת עזה. הוואשינגטון פוסט הראה תמונה אחרת. בה נראות שלוש נשים נושאות על ראשיהן סלי מזון עמוסים ומתחתנה כתוב: "חיילי צה"ל מר־ריעים לנשים בעזה כי המזון אותו הן נושאות עלול להיות מוחרם משום שהן מפרות עוצר" והכותרת מבשרת כי "המזון הולך ואוזל במחנות בעזה".

הניו יורק טיימס ייחד את כותרתו הראשית לכוונה להפעיל לראשונה זה עשרים שנה את חוקי החרום על י־רושלים המזרחית, וכל העיתונים לא פסחו על דבריו של רבין, על פיהם הבטיח שההפגנות יודוכאו במכות בגז ובהכאות וכי אין הוא מתכוון לאשר משלוחי מזון מגורמים זרים שכן יש די מזון במחנות ובתוך החנויות השובתות.

תיאורים אלה יצרו אתמול דו שיח נוקב בין כתב רשת הטלוויזיה איי־בי־סי לבין דובר הבית הלבן ולשאלות קשות בעת התדריך היומי במחלקת המדינה. אולם שני הדוברים, על פי הוראה מתואמת, המשיכו את קו התגובות הנתון.

דובר מחלקת המדינה אמר: "אנו מקווים שמסיבות הו־מניטאריות ינקטו כל הצדדים צעדים הדרושים כדי לספק לתושבים במחנות הפליטים את צרכיהם הבסיסיים" ואילו דובר הבית הלבן חזר על עמדת הממשל הרואה כל מעשי אלי־מות מכל צד שהוא אך הוסיף מיד כי איננו מוכן להתייחס לכל מקרה המתרחש בעזה.


לחצים וכישלון
נפילת תיאטרון חיפה: סמל, סובול ובסר. הלחץ הפוליטי, בעיית הניהול, מלכודת המנויים. איך צמח המשבר, ולמה דווקא עכשיו
מאת שוש אביגל
חדשות של שבת 22.1.88



הועדה המקומית לתכנון ובניה גליל מרכזי
מרחב תכנון — שגב עיילבון — עמר
חוק התכנון והבניה תשכ"ה־1965 — מרחב תכנון מקומי גליל מרכזי עמר
נמסרת בזה הודעה לפי סעיף 149 לחוק התכנון והבניה תשכ"ה־1965, כי במשרדי הועדה המקומית לתכנון ובניה גליל מרכזי בעמר, הו־גשה בקשה לקבלת הקלה בבניה בתיק מספר 977/857 ע"י מר עזאת ומחמד שבחי במקום מסווג בגוש 18565 חלקה 27.
מהות ההקלה: הקלה בקוי בנין — ההקלה בקוי בנין על פי החלטת הועדה המחוזית מחוז הצפון.
כל המעוניין רשאי להגיש התנגדות, למשרדי הועדה המקומית בתוך 14 יום מיום פרסום הודעה זו.
משה פלג
יו"ר הועדה המקומית לתכנון ובניה גליל מרכזי — עמר



הזמן לעוף אל על
אל על

| | טמפ' מינימום | טמפ' מכס' | הטמפרטורות אתמול | | |
|---|---|---|---|---|---|
| אמסטרדם | 5 | 7 | גשם | 4 | 6 |
| אתונה | 7 | 12 | גשם | 7 | 10 |
| בוקרשט | −2 | 2 | מעונן | 1− | 4 |
| בריסל | 4 | 7 | גשם | 4 | 7 |
| וינה | 0 | 3 | מעונן | 1− | 4 |
| ז'נבה | 3 | 6 | גשם | 2 | 5 |
| לונדון | 4 | 6 | גשם | 4 | 7 |
| ליסבון | 8 | 15 | מ. חלקית | 9 | 15 |
| מדריד | 3 | 9 | מעונן | 5 | 10 |
| ניו־יורק | 4 | 8 | גשם | 3 | 8 |
| פאריס | 5 | 8 | גשם | 5 | 9 |
| פרנקפורט | 3 | 5 | גשם | 2 | 5 |
| ציריך | 2 | 4 | גשם | 1 | 4 |
| קהיר | 10 | 17 | מ. חלקית | 11 | 16 |
| קופנהאגן | 2 | 4 | גשם | 2 | 5 |
| רומא | 9 | 14 | גשם | 9 | 13 |
| שטוקהולם | 2 | 4 | מעונן | 2 | 3 |

ELAL אל על

## בכנסת

ויכוח פומבי חסר תקדים בחריפותו על מצב מערכת הבריאות התקיים אתמול בין שני השרים

# יש גבול למה שהאוזן מסוגלת לסבול, אמר נסים לאלמוזלינו והיא השיבה: יש גבול לדיבורים שאינם אמת מפיך

**״זה לא משרד בריאות, זה משרד חולי״, צעקו לאלמוזלינו מספסלי הליכוד והיא השיבה: הוא היה שבע שנים בידיכם, למה לא עשיתם לשיפורו?**

### אולם המליאה/

עמוס בדרוד

ויכוח פומבי חסר תקדים התחולל אתמול במליאה, כאשר שר האוצר משה נסים ושרת הבריאות שושנה ארבלי־אלמוזלינו נקטו עמדות מנוגדות ביחס למשבר הפוקד את מערכת הבריאות ובמיוחד בתי החולים הממשלתיים. היה זה כאילו כבר החלה מערכת הבחירות ושניהם הופיעו באסיפת בחירות אחת. השרים האשימו זה את זו בדמגוגיה, בחוסר לאמת, ובאשמה כללית למצב.

שר האוצר השתתף בדיון בכנסת, אחרי שבשבוע שעבר כבר תקפה אותו שרת הבריאות בעת שהשיבה על הצעה לסדר היום בנושא זה. את הוויכוח שהדיון יתקיים השבוע, מאחר ש״המשיב האמיתי״ הוא שר האוצר. המחזיק במפתח הקופה שממנה יש לקיים את המערכת.

נסים פתח בהתקפת־מנע על הסכם של רופאי קופת חולים הכללית עם הנהלת הקופה. זה איננו הסכם על ״קיצור תורים לניתוח״, זהו רק מסווה ששמו רחוק מן המציאות שאותו הוא משקף. כאשר מבטיחים 1000 עד 1500 ש״ח בחודש לרופאים בכירים — אם הם מבצעים ניתוחים במשמרת שניה או לאו — אין זה אלא הסכם שכר. בתור כזה הוא כפוף לאישור האוצר, הן על פי חוק יסודות המשק, והן על פי הסכם שחתמה קופת חולים עצמה עם הממשלה.

התורים עצמם התהוו בחלקם הגדול בגלל חוסר יעילות וחוסר ארגון, אמר נסים. השביתות והעיצומים של הרופאים האריכו אותם עוד יותר. נסים טען שאין אמת בדברי שרת הבריאות מן השבוע שעבר ש״אילו היה קם צוות לבדוק כיצד לקצר את התורים, ייתכן שהמצב של היום היה נמנע. אולם השר דחה את ההצעה, ואז חתמה הנהלת קופת חולים על הסכם עם רופאיה.״ האמת היא שצוות כזה קם, והחל בעבודתו, ותוך כדי עבודה, בקומה אחרת של בניין קופת חולים, חתמה ההנהלה על הסכם השכר עם הרופאים.

״זהו מעשה מתוך חוסר אחריות״, אמר שר האוצר. עלותו של ההסכם הזה היא 80 מיליון ש״ח בשנה, השלכתו על מערכת הבריאות כולה (כלומר בתי החולים הממשלתיים) תביא להוצאה של מאות מיליונים שקלים. יש בהסכם הזה תוספת שכר בלי עבודה נוספת. יש 5 ימים עבודה לרופאים בכירים, ויש פרס על עבודה במשמרת שניה. קל לשער שרופאים לא יעבדו במלוא היעילות במשמרת הרגילה, כאשר יקבלו תשלום גבוה ביותר תמורת העבודה במשמרת נוספת — טען השר. הציוד אינו מנוצל די הצורך גם במשמרת אחת, וכך אומרים גם המנכ״ל לשעבר של משרד הבריאות פרופ׳ דן מיכאלי וגם המנכ״ל הנוכחי פרופ׳ יורם לס.

לקופת חולים יש חוב של 950 מיליון ש״ח. ועל פי ההסכמים עם האוצר היא צריכה למכור רכוש כדי לממן חלק ממנו. לא נראה בשטח שהיא אכן מוכרת (קריאת ביניים של דן תיכון, מן הליברלים בליכוד: בירושלים היא אפילו קונה עוד). תוספות שכר בעשרות אחוזים, ההשלכות על כלל רופאי המדינה שבוודאי לא ירצו לפגר אחרי קופת חולים, ועל קבוצות אחרות במשק כגון המהנדסים, מורים וכיו״ב חותרות תחת מאמצי הממשלה לשמור על היציבות במשק, אמר נסים.

השר הסביר שאין צורך להגדיל את תקציב מערכת הבריאות, שהיא ״מערכת לתפארת״ ואפשר להגדיל את תפוקתה על ידי התייעלות. באשר למצב בבתי החולים אמר, שהם אוכלים את תקציביהם בטרם עת, והוא ביקש מאגף התקציבים לבדוק את המצב לחודשים הבאים. הזהיר בשנת הכספים הבאה, המתחילה ב־1 באפריל לא תינתן עוד אגורה אחת למי שיקדים להוציא את תקציבו.

שרת הבריאות חלקה על העובדות של נסים בעיקר ביחס לוועדה הבודקת את התור לניתוחים. היא ביקשה כמה פעמים שהוועדה תוקם על ידי קופת חולים ומשרד הבריאות בהשתתפות נציג האוצר, ואילו האוצר סרב ותבע ועדה של קופת חולים ומשרד הבריאות בלבד. השרה הבהירה שהיא מלכתחילה שכל הסכם עם רופאי קופת חולים צריך שיחול גם על רופאי המדינה. לא ייתכן שיהיו שני סוגי רופאים ברפואה הציבורית ושני סוגים של חולים.

שנה שלמה ניהלו רופאי קופת חולים משא ומתן עם האוצר, היא טענה, ורק אחרי שנוסח ההסכם לפתע באו ואמרו שלא יהיה תקף. ״יש גבול למה שהאוזן מסוגלת לסבול״ — התערב כאן שר האוצר בקריאת ביניים״, והיא השיבה לו: ״יש גבול גם למה שאתה אומר פה. דיברת מספיק דברים שאינם אמת״.

השרה קבלה מרות על כך שהיא אחראית למערכת, אך בענייני שכר אין לה דריסת רגל, הם מתנהלים באוצר. ״מדוע אין האוצר מנהל משא ומתן עם רופאי המדינה?״, היא שאלה. במקום לעשות זאת מאיימים בצווי ריתוק. היא לא מקבלת את צעדי הרופאים, אבל גם לא את נסיונות האוצר להתעלם מהם ומן המצב שנוצר. בעשור האחרון לא קיבלה מערכת הבריאות תוספת תקציבים בזמן שהאוכלוסיה גדלה ב־9.5% אחוז והאוכלוסיה הזקנים גדלה ב־12.5%. כאשר לאגרות ביקור אצל רופאים ואגרות אישפוז — גם האוצר מתנגד לכך, וגם משרד הבריאות מתנגד. הצהירה ארבלי־אלמוזלינו. בשלב זה גברו קריאות הביניים (ח״כ ויינשטיין: זה לא משרד בריאות, זה משרד חולי! השרה: הוא היה שבע שנים בידי הליכוד, למה לא עשיתם לשיפורו״). השרה אמרה שבשנה שהיא נמצאת במשרד הבריאות עשתה רבות לשיפור, אך כאשר מקצצים בתקציבים כשהצרכים האובייקטיביים עולים — אין אפשרות לעשות רפורמה, אין אפשרות לתכנן אישפוז ארצי, ועוד. ״אני קוראת לאוצר לשבת עם העובדים. אמרה אלמוזלינו ״אחרת תהיה קריסה של מערכת הבריאות כולה.״ הנאומים של שני השרים נמשכו יותר משעתיים. ואחריהם נפתח דיון יסודי בהשתתפות ח״כים רבים בכל הנעשה בבתי החולים ובמערכת הבריאות.

שני השרים ישובו ויענו למתדיינים באחת הישיבות הקרובות.

# ביגון פקח עיניים בבוקר והתפעל מהנוף שנשקף מחלון דירתו בקיבוץ מעגן מיכאל

**יומו הראשון של ביגון בישראל כלל ביקור במפעל ״צורון״ לייצור מעגלים מודפסים, צילום ליד הפרות ונסיעה על טרקטור ● בתום הסיור אמר: היה כדאי לסבול כל השנים כדי לזכות בקבלת פנים נפלאה כזאת שהיא מעבר לכל מה שציפיתי וחלמתי**

(עו. ״עדיף שיהיו יחסים טובים בין ברה״מ וישראל מאשר שינאה. אם יהיו נציגים ישראלים בבירה הסובייטית, הם יוכלו לסייע ליהודים. עלינו לדרוש מהסובייטים לתת ליהודים זכויות מיעוט בדומה לזכויות הניתנים למיעוטים בארצות מתקדמות ״. אמר אתמול יוסף ביגון, אסיר ציון לשעבר מברה״מ. ביומו הראשון בישראל. אותו בילה בקיבוץ מעגן מיכאל, שאימץ אותו.

בהגיעו עם משפחתו בשעה 4 לפנות בוקר משדה התעופה בן גוריון למעגן מיכאל הם התקבלו ע״י קבוצת נערים בני מצווה במועדון החבר של הקיבוץ. מזכיר הקיבוץ אלוף (מיל.) מאיר זורע הקביל פניהם בברכה המסורתית ברוכים הבאים, וביגון השיב ברוכים הנמצאים. לאחר הרמת כוסית חילופי ברכות פרשו האורחים העייפים לישון.

לפני כן אמר ביגון כי הוא נרגש מאוד ממראה עיניו אף שראה את הארץ רק בחושך היא יפה מאוד. התפעמותו מנוף הארץ גברה שבעתיים כאשר התעורר בשעה 11 לפני הצהריים והשקיף מבעד לחלונות דירתו המרווחת בקיבוץ, על אי היונים והים התיכון שנפרשו לנגד עיניו.

במשך היום ביקרו ביגון ומשפחתו במפעל ״צורון״ ליצור מעגלים מודפסים לתעשייה אלקטרונית, וקיבלו הסברים מפי אלוף (מיל.) יוחאי בן נון מנהל המפעל. לאחר מכן הצטלם ליד הפרות ברפת הנודעת בין הגדולות בישראל ועלה על טרקטור. עליו נסע.

יוסף ביגון ביומו הראשון בישראל מנסה כוחו בנהיגה על טרקטור בקיבוץ מעגן מיכאל (צילום: דניאל מורדזינסקי, ישראל כהן)

בתום הסיור אמר ביגון בהתרגשות ״היה כדאי לסבול כל השנים כדי לזכות בקבלת פנים נפלאה כזאת, שהיא מעבר לכל מה שציפיתי וחלמתי״.

בפגישה עם בתי הילדים ובתי הספר הגישו לו הילדים כל אחד בנפרד פרח בשלה. ״הקיבוץ מאוד יפה. אני מודה על המאמץ שעשו למעני בסעדם את רווחי בכלא ובמחנות ועזרו למשפחתי. אני צריך עדיין לבדוק ולראות כדי שאר כל להחליט היכן אקבע את מגורי. הציעו לי הרבה הצעות טובות ומוקדם עדיין להחליט״.

ביגון יסייר היום בירושלים כאורח המועצה הציבורית למען יהודי ברה״מ.

## רץ ומפ״ם החליטו כי מוטב שיופיעו ברשימות נפרדות

מאת אילן שחורי סופר ״הארץ״ לענייני מפלגות

סקרים. שנערכו באחרונה עבור תנועת רץ ומפ״ם הוכיחו כי אם יופיעו שתיהן ברשימות נפרדות לקראת הבחירות הקרובות לכנסת, קיים סיכוי כי יזכו לייצוג גדול יותר בכנסת, מאשר יופיעו שתי התנועות ברשימה אחת. אתמול סיכמו חברי הכנסת שולמית אלוני ואליעזר גרנות, להמליץ בפני מוסדות רצ ומפ״ם לקבל החלטה של הופעה נפרדת בבחירות.

סופר ״הארץ״ מציין כי המגעים בין שתי התנועות להופעה משותפת בבחירות לכנסת נמשכו זה למעשה משלוש שנים, מאז נפרדה מפ״ם ממפלגת העבודה. בתחילה היתה זו רצ שהיתה מעוניינת בהקמת גוש פוליטי עם מפ״ם. אולם בעקבות סקרים שהוכיחו כי רצ פופולארית לעומת הסתייגות ממפ״ם שלה ניבאו הסקרים בין מנדאט אחד לשניים בכנסת הבאה, התנגדה כל צמרת רץ לשיתוף הפעולה עם מפ״ם.

אלוני וגרנות אמרו אתמול כי למרות ההחלטה על הליכה נפרדת בבחירות, ימשיכו שתי הסיעות בכנסת לשתף ביניהן פעולה.

# לראש מינהל הביטחון של בתי הסוהר מונה קצין בכיר לשעבר בחיל אוויר

**המינוי ייכנס לתוקפו בתחילת החודש הבא וכבר נתקבל בהסתייגות אצל קצינים בכירים בשירות בתי־הסוהר ● צפוייה פרישה של קצין בכיר אחד או יותר בעקבות המינוי ● שורה של מינויים נוספים בבתי הסוהר**

מאת ראובן שפירא

קצין בכיר לשעבר מחיל האוויר אלוף־משנה (מיל.) אבי שגיב ימונה לראש מינהל הביטחון של שירות בתי־הסוהר. המינוי ייכנס לתוקפו בתחילת החודש הבא. שגיב, נשוי ואב לשניים הוא בן 44 ובין השאר בוגר המכללה לביטחון לאומי ובוגר אוניברסיטת בר־אילן במחלקה לקרימינולוגיה.

המינוי של קצין בכיר מבחוץ לאחד מהתפקידים הרגישים והחשובים ביותר בשירות בתי־הסוהר נתקבל בהסתייגות אצל קצינים בכירים בשירות בתי־הסוהר ואת מהנימוק שקצין מצה״ל, עם כל הכישורים שיש לו, אינו יכול ללמוד בתקופה קצרה את הבעיות המורכבות של מערך הביטחון המתייחד בשירות בתי־הסוהר ולנהל את מערך הביטחון שבו משרתים קצינים רבים שצמחו מתוך המערכת של שירות בתי־הסוהר ומכירים היטב את הבעיות המיוחדות של בתי־הסוהר.

לפי אחת ההערכות צפוייה פרישה של קצין בכיר אחד או יותר בעקבות המינוי. יוצא הדופן של קצין מצה״ל לתפקיד ראש מינהל הביטחון. אבי שגיב מחליף את תת־גונדר מרדכי כפיר שפרש מתפקידו לפני מספר שבועות. המינוי של שגיב הוא הבכיר בשורה של מינויים לתפקידים במטה שירות בתי־הסוהר ובבתי־הסוהר, עליהם נמסר אתמול.

גונדר משנה יוסף וילכה מונה לחשב שירות בתי־הסוהר. וילכה שימש עד עתה כראש מחלקת תקינה וארגון בשירות בתי־הסוהר. לפני כן שימש כראש מדור שכר במשרד המשטרה וסגן חשב המשטרה.

סגן גונדר זאב נגר מונה למנהל בית הסוהר בעתלית. בתפקידו האחרון היה מנהל בית הסוהר באשמורת. רב־כלאי שוקי מסיגג מונה למנהל בית־סוהר השרון בתל־מונד. הוא שימש בתפקידו האחרון כסגן מנהל כלא מעשיהו. רב־כלאי אביב דוד מונה לסגן מפקד כלא מעשיהו. רב־כלאי דני אבידן מונה למנהל כלא שאטה. הוא מחליף את סגן גונדר חסן אבו רוקון שהיה עד כה מנהל כלא שאטה ופורש מהשירות. כמפקד כלא ג׳נין מונה רב־כלאי אליעזר לשם.

# ביקוש למורים ערבים למקצועות המדעיים — בתיכונים היהודיים

**הרקע: חסרון מורים למדעים במגזר היהודי לעומת עודף מורים במגזר הערבי שאינם יכולים להשתלב במפעלי התעשייה**

מאת גילי מנהלר סופרת ״הארץ״ לענייני חינוך

גדל והולך מספר מנהלי בתי הספר העל יסודיים היהודיים, המעוניינים להעסיק אצלם מורים ערבים למדעים. הביקוש למורים ערבים, בא על רקע מחסור חמור במורים לפיסיקה, כימיה, ביולוגיה ומתימטיקה במגזר היהודי ועל העובדה, שבמגזר הערבי יש עודף במורים בחלק ממקצועות אלה.

העודף הוא בעיקר בכימיה ובביולוגיה. על התופעה החדשה, יחסית, מסר הממונה על החינוך הערבי במשרד החינוך, עלי חיידר.

חיידר ציין כי התופעה בולטת בעיקר בבתי ספר יהודיים באיזור מפרץ חיפה. הוא אמר כי המורים הערבים הם בעיקר בוגרי הטכניון וכי נקלטו בעיקר ברשתות כמו אורט ועמל. עוד מסר, כי רוב המורים המשתתפים היום בהשתלמויות מורים במדעים, הנערכות בטכניון ובאוניברסיטת חיפה, הם ערבים המלמדים בחטיבות ביניים ובתיכונים. בנוגע לאופן בו קולטים בתי הספר היהודים את המורים הערבים אמר חיידר: ״מקבלים אותם יפה, כי אין להם ברירה״. ״צריך, כי העודף במורים ערבים למדעים, נוצר עקב העובדה שבמפעלים תעשייתיים רבים בארץ, חוסמים קבלת ערבים לעבודה.

# גאולה כהן מציעה: לימוד חובה של האמנה הפלשתינית בבתיה״ס בישראל

**פנתה אל יו״ר הכנסת לבדוק בקפדנות את באי משכן הכנסת ובמיוחד את אורחי סיעת הרשימה המתקדמת, חד״ש ור״צ לאחר שמישהו חרט על מעקה מזנון הח״כים את האותיות אש״ף באנגלית**

### ועדות וסיעות

/ דן מרגלית

ח״כ גאולה כהן (התחיה) פנתה אתמול לשר החינוך והתרבות יצחק נבון ״לכלול כלימוד חובה את האמנה הפלשתינית של אש״ף בכל מערכות החינוך בישראל. יש להדגיש במיוחד את הסעיף הנוגע באמנה הקורא לטראנספר ולגירוש של כל היהודים שעלו לארץ ישראל אחרי 1917. כן יש לאזכר כי האמנה הפלשתינית נכתבה לפני מלחמת ששת הימים והאדמות הכבושות הנזכרות בה אינן חברון ועזה ורמאללה אלא יפו ולוד ורמלה.״

פניית כהן נעשתה יומיים לאחר [illegible] ללמוד את האמנה הפלשתינית.

[illegible] פנתה אל יו״ר הכנסת שלמה הלל ״לבדוק בקפדנות יתר את באי משכן הכנסת ובמיוחד את אורחי סיעת הרשימה המתקדמת, חד״ש ור״צ״ לאחר שמישהו חרט על מעקה מזנון הח״כים את האותיות ״אש״ף״ באנגלית.

### נידונים למאסר מסתובבים חופשי

סגן ניצב מאיר גלבוע מסר אתמול לוועדת הפנים של הכנסת כי עבריינים מיהודה, שומרון ועזה שנגזרו עליהם עונשי מאסר בפועל מתהלכים חופשיים בגלל מחסור במקומות בבתי הסוהר. מדובר בגנבי רכב.

### התלונן על הסתה לרצח של כהנא

ח״כ מתי פלד (המתקדמת) התלונן אתמול בפני ממלא מקום יו״ר הכנסת, דב בן־מאיר (מערך) כי בעת דיון הציג ח״כ מאיר כהנא (כך) חבל [illegible] מיעארי (המתקדמת) אמר: ״את החבל הזה הוא עוד יקבל.״ פלד ציין כי ״זוהי הסתה לרצח של ח״כ ומכתבי זה הוא בגדר תלונה.״ הוא תבע ״לעצור את ההידרדרות.״

### איתן והדיגול

ח״כ מיכה חריש (מערך) הגיש אתמול הצעה דחופה לסדר היום על דבריו של רפי איתן בתכנית ״זה הזמן״ בה התבטא כי אריאל שרון הוא כבודנית הדגול הישראלי. ח״כ חריש אמר כי ״כפי שהוציא דה־גול את צרפת מאלג׳יר כך יוציא שרון את ישראל מהשטחים, וכפי שהרס את ימית יחסל את ההתנחלות.״

ערכה את העמוד: אורית גלילי


RITZ ריץ
מסעדה צרפתית
אקסקלוסיבית כשרה

משרד פופובסקי
אבחונים גרפולוגיים
הכוונה בחיים ובתעסוקה
ארלוזורוב 1
רמת גן.
טל 724938
חבר באגודה הישראלית
לגרפולוגיה מדעית

התנועה
ליהדות מתקדמת
בישראל
THE ISRAEL MOVEMENT
FOR PROGRESSIVE JUDAISM
בית הכנסת קדם
והמכון לחינוך, ליהדות
דמוקרטיה וציונות
מתכבדים להזמינכם
לסימפוזיון בנושא
מעמד האשה
בהשתתפות:
פרופ׳ אליס שלוי — יו״ר שדולת הנשים
הרב שמואל אבידור הכהן
גב׳ שרית גרינברג — חברת מועצת העיריה
*שיתקיים באולם בית הכנסת*
*ביום א׳ 24 בינואר 1988*
*בשעה 20:00*
כיבוד קל משעה 19:30
רח׳ קרליבך 20, ת״א
(03)257621, 410985
הכניסה חופשית

טולמנ׳ס ממשיכה לחדש ולא רק ברהיטים וכלי בית. עד היום היינו הראשונים להעניק לך שחת חניה אישי, שניתן בשעות אחה״צ. עכשיו אנחנו שמחים לבשר לך כי הרחבנו אותו גם לשעות הבוקר בין 09.00־13.00. במקום להסתובב מסביב לככר המדינה או באיזור, בחיפוש נואש אחר חניה, בוא עם מכוניתך עד פתח חנות טולמנ׳ס, השאר את המפתחות בפנים ואיש השרות של חב׳ VALET PARKING יקח אותה למקום חניה שמור. עם גמר קניותך, תובא מכוניתך חזרה ותימסר לרשותך, ללא תשלום כמובן. סע לשלום לטולמנ׳ס והשאר את המפתחות בפנים...

טולמנ׳ס ת״א, כיכר המדינה 72.
טולמנ׳ס




صكذا عن الأصل

# ועדה ממלכתית מציעה: להפריד את ניהול בתי־החולים ממשרד הבריאות

**"את בתי החולים תנהל רשות אשפוז" — מציעה ועדת טריינין ● מוצע גם להקים ועדת שרים לרווחה וחברה ● שרת הבריאות כבר אימצה ההמלצות ● הוועדה הוקמה להציע רפורמה במערכת הבריאות ● את הדו"ח האחרון שלה תגיש במארס ובו המלצות למימון**

מאת ערנה אירזור
כתבת "הארץ"

"יש להפריד את ניהול בתי החולים הממשלתיים ממשרד הבריאות, ולהקים רשות אשפוז מרכזית ועצמאית לניהולם. במקביל, יש לבצע רפורמה מרחיקת לכת במבנה משרד הבריאות, כדי שיוכל למלא את משימותיו: יש לשנות את חלוקת העבודה בין משרדי האוצר והבריאות, בכל הקשור לאחריות התקציבית. כיום משרד הבריאות אינו מסוגל להתמודד עם האוצר. יש לשלב במשרד הבריאות אנשי מקצוע בתחום כלכלה, ניהול וסוציולוגיה של הבריאות. יש להקים ליד המנכ"ל, יחידת מטה לניתוח, במדיניות שתעזור בקבלת החלטות בראיה כלל לאומית." — אלו הן עיקרי המלצות של שתי ועדות משנה של ועדת טריינין (ועדה שמונתה באפריל אשתקד, להציע רפורמה במערכת הבריאות) שהוגשו אתמול לשרת הבריאות שושנה ארבילי אלמוזלינו. בנוסף, מוצע להקים בדחיפות ועדת שרים לנושאי רווחה וחברה, ולהפעיל לידה עבודת מטה של צוות מקצועי.

במסיבת עיתונאים שקיימו אתמול חברי ועדת טריינין טען פרופ' יחזקאל דרור, מהאוניברסיטה העברית, שעמד בראש הוועדה לעיצוב מחדש של משרד הבריאות, כי משרד הבריאות אינו מצוייד לטפל במדיניות של מערכת בריאות לאומית. כדי להבטיח מערכת בריאות יעילה, דרוש שינוי בתפישה, לפיה מיניסטריון עוסק במדיניות ולא בניהול של בתי חולים.

פרופ' דרור הוסיף: התפוקה שלנו במדינה היא רבע מזו של שבשוודיה אבל בריאות אנו רוצים ברמה של שוודיה. זה לא הולך. יש מגבלות תקציביות. בהתחשב בצרכי הביטחון, ובעובדה שמנעית מתקציב המדינה הולך להחזר חובות וריבית, קשה לתת שירות רפואי טוב לכולם. לכן, חשוב שהפוליטיקאים ועובדי מערכת הבריאות, לא ישלו את עצמם כי במצב של רמת הייצור הנוכחי המדינה תוכל לענות מתקציבה על צרכי הרפואה המודרנית".

מאחר שחלק מההמלצות על שינוי במבנה משרד הבריאות אינו מחייב תוספת משאבים, ניתן לדעתו, לבצע אותן מייד.

פרופ' חיים נגן מאוניברסיטת באר־שבע, שעמד בראש הוועדה להקמת רשות אישפוז, טען כי הקמת הרשות היא פועל יוצא, מהרפורמה שדרושה במבנה ותיפקוד משרד הבריאות. הוא מודה, כי בעבר היו מספר ועדות שהמליצו על הקמת רשות אשפוז והצעה נגנזה. כיום, לאור הידרדרות המערכת, יש להמלצה זו סיכוי להתבצע. הוועדה השאירה בידי מועצת רשות האשפוז שתוקם, לקבוע את דפוסי תפעולה. יחד עם זאת, ממליצה הוועדה כי 50% מחברי מועצת המנהלים יהיו נציגי הממשלה, 20% נציגי קופת חולים והשאר — נציגי ציבור. הקמת רשות אישפוז תאפשר לכל בית החולים להשאיר את הכסף שהוא גובה מהמאושפזים ומקופות חולים, בקופתו.

יו"ר הוועדה פרופ' נתן טריינין, אמר כי הוא מקווה שההסתדרות הרפואית תלמד, כי נעשתה כאן עבודה של ממש עמוק במערכת, ולא היתה כל יד מכוונת מצד משרד הבריאות, בגיבוש ההמלצות. לקראת מארס תגיש ועדת טריינין את הדו"ח האחרון שלה שיכלול המלצות לגיוס משאבים ומימון שרותי הבריאות במדינה.

פרופ' אליעזר רחמילביץ, שהתפטר לאחרונה מחברות בוועדה, עקב לחץ של ההסתדרות הרפואית, טען כי לאור מצבה החמור של מערכת הבריאות, הציבור חייב יהיה להשתתף במימון הוצאות בריאות.

שרת הבריאות, שושנה ארבילי אלמוזלינו הודיעה אתמול כי היא מאמצת את המלצות הוועדה. היא מינתה את מנכ"ל המרכז הרפואי שיבא, פרופ' מרדכי שני כראש צוותי הקמת רשות אשפוז ואת המשנה למנכ"ל משרד הבריאות, שרגא הבר, לראש צוותי העבודה לשינוי מבנה ותפקידי משרד הבריאות. במקביל הודיעה שרת הבריאות, כי עקב השינויים שעומדים לחול במבנה המשרד, לא יהיו פיטורי עובדים.

חלק מהעובדים יוכשרו כדי לקדמם למילוי תפקידים במערכת. עוד הודיעה השרה, כי היא נחושה בדעתה לקיים את המלצות הוועדה, והיא מקווה לשיתוף פעולה מצד ההסתדרות הרפואית, הממשלה, הכנסת, ההסתדרות וועדי העובדים.

פרופ' יחזקאל דרור

פרופ' נתן טריינין

פרופ' חיים נגן

## דיפלומטים של ישראל יירתמו לעודד התיירות

מאת גדעון אלון

שגרירים וקונסולים כלליים של ישראל בארה"ב ובאירופה יידרשו להירתם למבצע עידוד התיירות לישראל. בפגישה שקיים אתמול מנכ"ל משרד החוץ אברהם טמיר עם מנכ"ל משרד התיירות רפי פרבר הוחלט על שתוף פעולה בין משרדי החוץ והתיירות למניעת פגיעה בתיירות לישראל בשל המצב בשטחים.

בפגישה שבה השתתפו גם אנשי המחלקה הכלכלית ואנשי ההסברה של משרד החוץ, אמר מנכ"ל משרד התיירות רפי פרבר כי לפי שעה אין פגיעה ישירה בתיירות הנכנסת. אולם קיים חשש שהמהומות יניעו תיירים מארה"ב, ממערב גרמניה, מבריטניה ומצרפת.

# חוקרי המשטרה: יוסי בן גל נרצח על רקע פלילי — בדירת החשודים

מאת ראובן שפירא
סופר "הארץ"

התפתחות היתה אתמול בחקירת רצח יוסי בן גל, שנרצח, לפי החשד בידי שני ערבים מהשטחים שהיו לו קשרים אינטימיים אתם: הנעבר נרצח לא בדירתו ברחוב כרמיה 9 בתל אביב כפי שסברו תחילה, אלא בדירתם השכורה של החשודים ברציחתו, בקומה השניה של הבית ברחוב ברדיצ'בסקי 8 שבקרבת דירתו הוא.

לפי ההערכה המניע לרצח היה בעיקרו פלילי, אך עתה מנסים החשודים גם לתת צביון לאומני לרצח ובאחת הגירסאות שמסרו טענו כי רצחו את בן גל בגלל היותו יהודי. במשטרה בודקים גם גירסה זו, אם כי החוקרים משוכנעים שהרצח תוכנן מלכתחילה על רקע פלילי.

גופתו של בן גל בן ה־34 התגלתה בשבת בתעלה לצד הכביש המוביל לירושלים, לאחר ששלושה ערבים מהשטחים נתפסו יומיים לפני כן נוסעים במכוניתו כשברשותם מפתחות המכונית ומפתחות הדירה שלו.

### גופה בתיק

אתמול לפני הצהרים שיחזר אחד החשודים ברצח מול מצלמת וידיאו של המחלקה לזיהוי פלילי של המשטרה את הרצח ברחוב ברדיצ'בסקי 8. החשוד, צעיר נמוך קומה תאר בפני החוקרים בפרוט רב, כיצד הגיע הקורבן יוסי בן גל לדירתם של הערבים, בעקבות היחסים האינטימיים ביניהם, כיצד ישבו ושוחחו איתו שעה קלה בחדר המגורים שלהם, מבלי שבן גל ידע או הרגיש מראש כי מתכננים לרצוח אותו וכיצד תקפו אותו למוות החשוד וחברו, בשעה שישב על הכורסה בדירתם. החשוד הצביע בפני החוקרים את הפריטים שבהם השתמשו לביצוע הרצח. לאחר מכן תיאר נוכח המצלמה את המסלול שבו נלקחה גופתו של הנרצח, בתוך תיק גדול מהדירה בקומה השניה, דרך חדר המדרגות החשוך ודרך החצר האחורית למכוניתו של הנרצח שעמדה ברחוב ברדיצ'בסקי.

סופר "הארץ" ביקר אתמול בדירת הרצח. הדירה ברחוב ברדיצ'בסקי 8 ממוקמת באגף האחורי של הבניין הישן והמוזנח. חדר המדרגות מלוכלך והקירות מתקלפים. על פעמון דירת החשודים מודבק פתק "מרואן" (שמו של אחד החשודים ברצח). הדירה ישנה מלוכלכת ומוזנחת. בחדר המגורים ריהוט ישן והחלונות והתריסים שבורים. על השולחן בחדר המגורים נותרו שני בקבוקי יין, אחד מהם ריק. נראה שהחשודים נתנו לקורבן לשתות יין כדי לטשטש את עירנותו, לפני שרצחוהו. בדירה שרר אי סדר, ניירות ושברי עץ היו מוטלים על הרצפה.

### מאבק בתוקפיו

נראה שבן גל ניסה להיאבק בתוקפיו אך הם התגברו עליו במהירות. איש מהשכנים, לא שמע דבר. הבניין מאוכלס בזקנים, רובם עולים וחולים. דירה נוספת בבניין, בקומת הקרקע (הדירה היא למעשה חדר ללא שרותים וללא מטבח) מאוכלסת בשמונה ערבים הישנים על מזרנים על הרצפה בצפיפות גדולה.

השכנים בבניין ובסביבה היו אתמול מפוחדים מאד כאשר התברר להם שהרצח האכזרי של יוסי בן גל התבצע בדירה בשכונתם. הם אמרו שהדיירים הערבים עושים בבניין כבתוך שלהם. השרותים בבניין משותפים. שמונת הערבים המתגוררים בדירה הראשונה נהגים להשתמש במטבח ובמקרר של ישישה חולה מאד המתגוררת בחדר סמוך. הם אף נכנסים אליה בערבים לצפות בטלוויזיה שלה.

### קרבן נוח

לפי הידוע קיימו החשודים ברצח מערכת יחסים ממושכת ואינטימית עם יוסי בן גל. הם נהגו לבוא לדירתו והוא היה בא לדירתם. נראה שבערב הרצח בא בן גל לדירה של החשודים כדי לאסוף אותם לבילוי. את מכוניתו נהג להחנות לעתים ברחוב ליד דירתם. להערכת המשטרה, ראו החשודים ברצח ביוסי בן גל קרבן נוח. הם התכוונו להעלים את גופתו ולשדוד את רכושו לרבות טלוויזיה ומכשיר וידיאו והמכונית "סוזוקי" החדשה (דגם 1987) שהיתה ברשותו.

החשודים עסקו בתל אביב בעבודות שרותים שונות. עתה עצורים בידי המשטרה 7 חשודים, רובם תושבי השטחים. אחדים מהם, ביניהם צעירה יהודיה בת 18 הנשואה לאחד החשודים הערבים, חשודים בסיוע לרוצחים.

## המשכים מעמוד 1

# עשרות פגועי אלות

(סוף מעמוד 1)

זו בניין חבלות חמורות ושברים, שנגרמו ממכות שספגו מידי חיילי צה"ל. תושבים רבים שהוכו וחובלו נמנעים מפנייה לאישפוז, מחשש שרישומם בבית החולים יקל על מעצרם בשלב מאוחר יותר.

דובר צה"ל אישר אתמול מקרה שבו נגרמה פציעה חמורה לתושב רמאללה ממכות. בהודעת הדובר נמסר כי שוטרי משמר הגבול ניסו לעצור את הצעיר, לאחר שנחשד בהשתתפות בנסיונות לאלץ את הסוחרים בעיר לסגור את חנויותיהם, באמצעות איומים. מבית החולים ברמאללה נמסר כי לפחות עוד חמישה מתושבי העיר הובאו לטיפול במקום, בגלל פגיעות ממכות.

אלוף פיקוד המרכז, עמרם מצנע, הבהיר אתמול כי כוחות השיטור של צה"ל בגדה ימשיכו "לשמור על הסדר ועל השקט תוך שימוש במדיניות הנקוטה בימים זה כמה ימים של שימוש בכוח, באותם מקומות שאנשים מעזים להתארגן ולצאת להתפרעות". לדברי האלוף, לאחר שמפירי הסדר סופגים מכות, שב הסדר על כנו.

### דובר לחוד ומציאות לחוד

חיי המסחר בשטחים משובשים לחלוטין. דובר צה"ל פירסם גם אתמול — זה היום השני ברציפות — כי חיי המסחר בגדה מתנהלים "כמעט כרגיל", אבל המציאות בשטח שונה. ברבית ערי הגדה היתה משעות הבוקר שביתת מסחר כמעט מלאה, חיילי צה"ל מצויידים במוטות פלדה ובפטישים כבדים, פרצו מנעולים של חנויות נעולות במרכזי הערים, או שאילצו את הסוחרים לפתוח את חנויותיהם באיומים, ולעיתים גם תוך שימוש בכוח. ברמאללה ושכם נוצר מצב שבו החנויות במרכז העיר נפתחו בכוח בבוקר ונותרו פתוחות במשך היום, אך המרוחקות יותר, נותרו סגורות משעות הבוקר. על מצב דומה דווח בערים טולכרם, קלקיליה וג'נין.

אמנם חלק מהחנויות בגדה היו פתוחות, אך האוכלוסיה נמנעת לחלוטין מיציאה לקניות. חלק מהסוחרים — בעלי מסעדות, אטליזים, חנויות תכשיטים — מוציאים את כל הסחורה מבתי העסק שלהם, ומסתפקים בפתיחת דלתות החנויות במטרה להפיס דעתם של החיילים. כך מצליחים הסוחרים גם לרצות את מארגני השביתה, הדורשים מהם לשבות. חלק גדול מאד של החנויות, פתוחות למעשה, אך אינן פועלות כלל.

מתאם הפעולות בשטחים, שמואל גורן, אמר אתמול בסיור ברמאללה, כי שלטונות הביטחון אינם יכולים לחייב את התושבים לחזור לחיים נורמאליים, ואין למערכת הביטחון כל עניין בכך. "נסייע למי שירצה בכך", אמר גורן.

כוחות הבטחון ברצועת עזה אילצו אתמול סוחרים ברחוב הראשי של העיר לפתוח את חנויותיהם לאחר שבשעות הבוקר היתה במקום שביתת מסחר. במקביל הופץ אתמול כרוז אשר קרא לסוחרים לא לפתוח את החנויות. במחנות הפליטים ברצועת עזה נמשך אתמול העוצר למעט מחנה הפליטים ברפיח ששם הוסר העוצר בשעה 4 לפנות בוקר ופועלים יצאו לעבוד בישראל.

### עזרה הדדית במזון ובכסף

נוכח המשכת שביתת המסחר ונסיונותיהם של שלטונות הביטחון לשבור אותה בכוח, מסתמנות תופעות חדשות של עזרה הדדית באזורים שונים של הגדה:

● במקומות שונים מתקיימת פעילות ערה של סיוע בצרכי מזון ובהלוואות כספים לנזקקים, בין באמצעות קופות ואירגונים שהוקמו אד־הוק, ובין בצורה פרטית וקהילתית מקומית.

● בשכם וברמאללה, החליטו הארגונים המקצועיים של המסגרים לתקן בחינם את דלתות בתי העסק שנפרצו בכוח בידי כוחות הביטחון וניזוקו בתהליך. (ברחובות הראשיים של רמאללה ובמרכז שכם ניזוקו כמעט כל דלתות החנויות, במסע פתיחתן בכוח).

● בשכם ביקרה שלשום משלחת של דרוזים מכפרי הגולן, שהציעו לתרום דם בבתי החולים, ולסייע לאוכלוסיה בכל דרך אפשרית.

● פעילים "לאומיים" פלשתיניים מציינים כי לנוכח המאמץ המשותף של הפעילים מכל הפלגים הפלשתיניים להמשיך ב"התקוממות" ("אינתיפאדה") — כלשונם, הוחלט להביא לסיום המחלוקות האידאולוגיות והאינטריגות האישיות, ולהיחלץ למאבק משותף ברוח "אחדות לאומית".

גם אתמול מספר הפגנות ותקריות של ידוי אבנים, הבערת צמיגים, הצבת מתרסים על הכבישים. תקריות כאלה היו בין היתר בשכונת אראם צפונית לירושלים, בכפר ביתא שליד שכם, בכפרים בורין ועוריף שליד שכם, ובהוריה, דרומית לחברון שם נפצעה אישה מפגיעת כדור־גומי.

### יהוד הקלות בעוצר

על מחנה הפליטים עסכר שליד שכם הוטל אתמול עוצר, לאחר שתושבים במחנה קיימו הפגנה אלימה, הציתו את ביתו של מוכתאר הכפר, מוחמד אל־זאר, ופגעו במכוניתו. התושבים טוענים כי המוכתאר משתף פעולה עם הצבא הישראלי. גם טלפית שבשומרון שרויה עדיין בעוצר, זה היום החמישי ברציפות. אמש נמסר כי קיימת כוונה להסיר את העוצר בשני מקומות אלה במשך שעות הלילה.

אתמול נשמר השקט ברצועה למעט הפרות סדר בודדות במספר שכונות ברצועה ששם אין עוצר. מקורות צבאיים אמרו אתמול כי אם יימשך השקט ברצועה ישקול אלוף פיקוד הדרום יצחק מרדכי הקלות נוספות בעוצר.

### הדיון של המשלחות [illegible]

אתמול הגיעו לרצועה משלחות אישים מברזיל ומיוון וביקשו לבקר במחנות הפליטים. כוחות הביטחון לא איפשרו להם. אנשי המשלחת נפגשו עם אישים פלשתינאים בשטחים כמו עוה"ד פאיז אבו רחמה.

מקורות ערביים בבית החולים שיפא מסרו אתמול כי הרופאים בבית החולים פתחו בשביתה נוכח המצב הקשה וחוסר אפשרות לעבוד.

כוחות הבטחון המצריים מטילים עוצר זה היום ה־12 על הצד המצרי של העיר רפיח כתוצאה מהפרות סדר שהיו במקום לפני 12 יום — כך גילה אתמול מקור צבאי.

### לקחים מאירועי הר הבית

גדעון אלון, סופר "הארץ", מוסר כי המשטרה הפיקה לקחים והסיקה מסקנות מן האירועים שהתרחשו בהר־הבית בתום התפילה במסגדים ביום ו' שעבר ותדאג לכך שהתרחשויות דומות לא יהיו בתפילה בהר הבית מחר — כך עולה מן הדיון שקיים אתמול הקבינט המדיני על האירועים בהר־הבית והשלכותיהם.

# שיבושים בבתי החולים

(סוף מעמוד 1)

בבתי החולים הממשלתיים העירוניים והציבוריים ובמרפאות משרד הבריאות וקופת חולים הכללית. כתוצאה מהשביתה יוחזו גם היום טיפולים ניתוחיים. יבוצעו בעיקר רק למקרים שיש להם כדי הצלת חיים. אתמול עבדו כל מעבדות בבתי החולים במתכונת שבת. הדבר גרם שיבושים ודחיית טיפולים בחולים רבים.

על מעבדות בתי החולים תלו העובדים שלטים בו הבהירו לציבור המטופלים כי "זו שביתת אזהרה למאבק על קיפוח מתמשך מצד המעסיקים, בהשוואה לסקטורים אחרים, בשכר מעמד המקצוע ותנאים נלווים — אנו רוצים לשמור על המקצוע". לטענת העובדים מרבית עובדי המעבדות לרבות אלו האקדמאים ובעלי תואר שני ושלישי, משתכרים 600 עד 1000 ש"ח ברוטו. מחר יוחזרו עובדי המעבדה לעבודה רגילה. אם עד יום ראשון לא יכנסו עם המעסיקים למו"מ על שיפור תנאי שכרם הם מתכוונים להחל משבוע הבא להשבית לסירוגין מעבדות במרפאות ובבתי חולים. ההשבתה תהיה לא באותן בתי החולים בהם משביתים רופאי המדינה והרופאים המורידים את העבודה.

רופאי המדינה משביתים היום מרפאות החוץ ומחלקות לטיפולים. בארבעה בתי חולים "רמב"ם" ו"רוטשילד" בחיפה, בית החולים הממשלתי בנהריה, ובית החולים לחולי נפש "מזרע" ליד עכו. הרופאים ניתוח יושבתו בארבעה בתי חולים ממשלתיים "הלפסון" בחולון, "ברזילי" באשקלון, "אסף הרופא" בצריפין ו"שערי צדק" בירושלים. הרופאים המורידים משביתים היום רופאי הניתוח בבתי החולים "בילינסון" ו"בקור חולים" בירושלים. בבתי חולים אלו יבוצעו רק ניתוחים דחופים להצלת חיי אדם.

### זעם על ארבלי אלמוזלינו

במערכת הבריאות יש זעם רב על שרת הבריאות והנהלת המשרד. גורמים בכירים במערכת טוענים, כי לא ניתן להשלים עם מצב שבו חולים יהיו בני ערובה כתוצאה ממלחמה על עקרונות. קשה להבין את התנגדות שרת הבריאות לגבית אגרת ביקור אצל רופא או אגרת אשפוז. גם חלק משרי המערך לא רואים פסול בגבית תשלומים מהציבור עבור שרותי בריאות מסיבה זו אין שרת הבריאות נהנת מגיבוי. גם קולה של ההסתדרות המתנגדת לגבית תשלום מחולים לא נשמע. הערכה היא כי לו היתה שרת הבריאות מגמישה את עמדתה ניתן היה להגמיש גם את עמדת האוצר לגבי כניסה למו"מ עם רופאי המדינה.

יהודה גל, סופר "הארץ" בחיפה, מוסר כי נציגי ועדי הרופאים, האחיות והעובדים ביה"ח רמב"ם בחיפה מאיימים להשבית את כל פעילותו של בית־החולים עד כדי סגירה מוחלטת, אם משרד האוצר לא יזרים לאלתר 7 מיליון שקלים לכיסוי גרעון בית־החולים.

---

אבלים על מות חברנו המסור והנאמן

**אברהם דוד צוקרמן**
ז"ל

תנחומינו הכנים למשפחה

ועד ענף הטקסטיל
בלשכת המסחר ת"א–יפו

---

קואופרטיב דן
משתתף בצער העובד
**משה בניש והמשפחה**
על מות **האב** ז"ל

---

אבינו וסבנו האהוב

**אברהם דוד צוקרמן**
איננו

ההלויה תתקיים היום, יום חמישי, 21.1.88, ב' שבט תשמ"ח, בשעה 2.30 אחה"צ בבית העלמין בקרית שאול.

המשפחה האבלה:
בתו וחתנה: אורה ועדי גיסין
בנו: אלי צוקרמן
נכדיו: רואי וליענה גיסין
דניאל ובנימין צוקרמן

נא להימנע מביקורי תנחומים

---

חב' א.ד. צוקרמן בע"מ

אבלה על מות מייסד החברה ומנהלה במשך שנים רבות

**אברהם דוד צוקרמן** ז"ל

ושולחת תנחומיה
לאלי צוקרמן, לאורה ועדי גיסין וכ"ב

---

ביום השלושים לפטירת יקירנו

**אוריאל שלון** ז"ל

נעלה לקברו להתיחד עם זכרו בטכס גילוי המצבה
ביום ראשון, ה' בשבט תשמ"ח, 24.1.1988, בשעה 15:30.
נפגשים ליד השער הראשי, בבית העלמין בחוף הכרמל. אוטובוס יעמוד לרשות היוצאים בשעה 15:00 ליד בית המנות, רחוב ויתקין 30.

רחל שלון והמשפחה

ולכל מנחמינו — בכתב ובע"פ — תודה

---

במלאת שלושים לפטירת יקירנו

**אלכסנדר בנדס** ז"ל

נקיים אזכרה וטקס גילוי מצבה ביום ראשון ה' בשבט תשמ"ח 24.1.88 בשעה 3.00 אחר הצהרים בבית העלמין הדרום בגבול חולון בתים
אוטובוס יצא בשעה 2.15 אחר הצהרים מרחוב ויצמן 50 תל־אביב

המשפחה

---

למשפחת

**ד"ר איסר עמיר** (ליפשיץ) ז"ל

אתכם אנו באבלכם הכבד במות יקירכם, ידידנו וחברנו היקר:

| | | |
|---|---|---|
| אהרוני נשקה | הדר ציפורה | פרב לושיה וזאב |
| בינגשטוק הנקה | ידרני ארנה ושמעון | ריימן וישיה |
| ברגמן פפקה ומונק | יאיר (שטרן) שושנה וחיים | קימל אווה והשיו |
| ברגמן סוניה ופולדק | לוספיג זושיה | שלכט טוניה |
| גורן הלה ודן | מעיין קלרה וארטק | בלוך לולק |
| גרינשטיין פרידקה והנק | ניב מרים ומשה | שיף לושיה ודודק |
| דניאלי בלה | סקידל חנה | שקד שרה ונשק |
| דניאלי רוזיה ונתן | | |

---

למר **אליעזר לרנר** והמשפחה

אתכם באבלכם על מות הרעיה והאם

**לאה לרנר** ז"ל

מועצת המנהלים
ההנהלה ועובדי בנק אגוד לישראל בע"מ

---

לשכת המסחר תל־אביב –יפו
מוסדותיה, חבריה ועובדיה
אבלים על פטירתו של

**אברהם דוד צוקרמן** ז"ל

מראשוני לשכת המסחר
חבר הועד לשעבר

ומשתתפים בצער המשפחה

---

**לאלעזר לרנר** וב"ב

אתכם באבלכם במות אם המשפחה

**לאה** ז"ל

מוזיאון היהלומים
ומכון היהלומים
ההנהלה וצוות העובדים

---

**לאליעזר לרנר** ומשפחתו

אתך באבלך הכבד במות עליך

**לאה** ז"ל

לאה וארמין גוטליב

---

**לאריה זייף**

משתתפים באבלך הכבד במות
אביך

**מרדכי זייף**

פרסום פוגל

---

למר **אריה זייף**
חבר מליאת רשות הנמלים

תנחומינו באבלך הכבד במות אביך

**מרדכי** ז"ל

יו"ר רשות הנמלים
חברי המליאה והמנכ"ל

---

לחברנו **מנחם קלי**

משתתפים באבלך במות

**האם**

דוד ויסברג
צבי לובצקי
עמנואל קוק

---

**למנחם קלי והמשפחה**

משתתפים בצערך במות

**אמך** ז"ל

בית מפעלי תובלה

---

סיני סוכנות ביטוח בע"מ
הסוכנים והעובדים
אבלים ומשתתפים בצער המשפחה
על פטירתו של ידידנו

**צבי ערן** ז"ל

מנכ"ל לשכת סוכני ביטוח בישראל

סיני סוכנות
לביטוח בע"מ

---

קבלת מודעות אבל
24 שעות ביממה
03-38 38 38

# גשר ההלכה החדש ייפתח לתנועה ביום שלישי הבא

**אורכו: 80 מטרים; בשלב ראשון תהיה התנועה עליו מתל־אביב לרמת־גן ב־2 נתיבים, ובכיוון ההפוך — בנתיב אחד;**

מאת יטעת נבו
סופרת "הארץ"

גשר ההלכה החדש מעל פרוייקט האיילון, באורך של כ־80 מטרים, ייפתח לתנועה ביום שלישי. זה יהיה השלב הראשון, מבין שלושה, בפרויקט ההלכה, המבוצע בידי חברת נתיבי איילון.

ברחוב ההלכה נעים כיום 60 אלף כלי רכב ביממה, המובילים כ־95 אלף איש. בשלב הראשון יוכלו כלי הרכב לנוע מתל־אביב לרמת גן בשני נתיבים, ואילו בכיוון ההפוך, בשלב זה, בנתיב אחד בלבד. רוחבו של הגשר בשלב הראשון יהיה 20 מטרים. עד אפריל יושלם השלב השני. אז יורחב רחוב ההלכה לששה נתיבים, מהגשר מערבה. ואז גם יגדל מספר הנתיבים לנסיעה מרמת גן לתל־אביב. עם השלמת שלב זה תתאפשר במקום גם כניסת כלי רכב מרמת גן לפרויקט האיילון דרומה, באמצעות צומת מרומזר חדש, שיוקם בין דרך חיפה לגשר החדש.

**חלק ממחלף מלא**

מנכ"ל נתיבי איילון אינג' דן הולצמן מסר, כי הגשר יהווה חלק ממחלף מלא, שייבנה בין דרך ההלכה לבין נתיבי האיילון. עם השלמת המחלף — שלב ג' — שבנייתו תחל בעוד כשנה, יורחב הגשר ל־40 מטרים, ויתוספו נתיבי נסיעה.

הולצמן הדגיש כי ההקלה המשמעותית בתנועה באזור תתאפשר רק כאשר פרוייקט איילון יגיע לשדרות רוקח בצפון, עם השלמת העבודות בקטע זה בנובמבר השנה. זאת, בתנאי שלנתיבי איילון יוקצה תקציב של 25 מיליון ש"ח בשנת התקציב 89־88.

הולצמן מסר, כי פתיחת הגשר החדש לתנועה ביום ג' התאפשרה רק לאחר שתוואי מסילת הברזל הוסט אל מתחת לגשר החדש, ולאחר שתחנת הרכבת הועתקה אל תוך פרוייקט האיילון. פתיחת הגשר החדש תביא, על פי המצופה, להקלה מסויימת בתנועה. כמו כן תאפשר את פירוקם של גשרי הביילי שהוקמו לפני 30 שנה, ואשר שימשו עד כה את כל מאסת התנועה של 60 אלף כלי הרכב ליממה. עם פתיחת הגשר החדש יוהרס גם גשר הרכבת, המוצב את כביש ההלכה מלמעלה, שהיווה מיטרד תחבורתי בגלל גובהו הנמוך ומידותיו הצרות.

# בדיקה רפואית ל־200 בכירי העירייה — על חשבון הציבור

**דובר עיריית תל אביב: הבכירים הועדפו משום שהלחצים עליהם ושעות עבודתם — מוגברים יותר מאלה של הזוטרים**

מאת חיים הנדוורקר
סופר "הארץ" בתל אביב

בכירי הציבור בעיריית תל אביב, ובכירים, יזכו בקרוב בבדיקה רפואית מקפת ויקרה על חשבון קופת הציבור.

בין אלה שיזכו בבדיקה, יהיו חברי מועצת עיריית תל אביב ומנהלי מינהלים, אגפים ומחלקות בעירייה. הבדיקה נועדה "לעקוב אחר בריאות הסגל הבכיר של העירייה ולשמור על בריאותו וכושר תיפקודו". הבדיקה תתבצע במכון לבדיקות רפואיות מיוחדות ליד המרכז העירוני הרפואי תל אביב.

הבדיקה תעלה 150 ש"ח לאדם, ויהנו ממנה כ־200 איש. כל אחד מהנבדקים ישלם רק 30 ש"ח.

חבר מועצת העירייה אריה צוקר (מפ"ם) פנה לראש העירייה שלמה להט, וביקש הבהרות, מדוע זה נכללו חברי מועצת העירייה בסגל הבכיר של העירייה ומדוע מעדיפה העירייה לקיים בדיקות לבכירים ולא, למשל, לעובדים מבוגרים ותיקים ועובדים הסובלים ממחלות שונות. עוד מבקש צוקר לדעת, האם בריאותם וכושר תיפקודם של עובדי הסגל הבכיר, חשובים יותר מבריאותם וכושר תפקודם של עובדים אחרים בעירייה.

מלשכת דובר עיריית תל אביב נמסר בתגובה, כי הסיבה העיקרית להעדפתם של הבכירים, נובעת מכמות הלחצים המופעלת עליהם ושעות עבודתם המוגברות יותר מאלה של הזוטרים.

# חשוד שמכר קרקעות חקלאיות בטענה שיוקמו עליהן וילות

**יצחק בילו, תושב רמת השרון, בעל "מרכז המקרקעין בישראל" גם חשוד שנתן המחאות בלי כיסוי במסווה של "הלוואות" וכי שיווק מוצרים מבית לבית במחירים הגבוהים פי 6 מאשר בשוק**

(ע) שלוש פרשיות מירמה, שבהן רומו אלפי אזרחים במיליוני שקלים, מיוחסות המשטרה ליצחק בילו, תושב רמת השרון, בעל חברת "מרכז המקרקעין בישראל", שהובא לבית משפט השלום בתל אביב. חוקרי מיפלג ההונאה במשטרת תל אביב חושדים, כי בשנים שחלפו נהג בילו למכור ללקוחות שטחי אדמה חקלאיים בטענה שיוקמו עליהם וילות תוך שנים ספורות.

כמו כן נחשד כי הילווה בסכומים ללא ערבות וכי בתמורה להלוואות רווחיות שקיבל, נתן המחאות משלו בלא כיסוי. בפרשייה השלישית נחשד בילו, שהוא גם בעל חברה למכירת מוצרים מדלת לדלת, כי שיווק מוצרים במחירים הגבוהים לעתים פי 6 מהמחיר בחנות.

מפקח אמיר קורן ממפלג ההונאה במשטרת תל אביב אמר בבית המשפט כי לא קיימות כל תוכניות מיתאר לגבי השטחים החקלאיים שמכר בילו, ואין סיכוי כלשהו שהן יופשרו לבנייה בטווח הנראה לעין. הוא הוסיף כי המגרשים מרוחקים מכל מקום ישוב ולדוגמא הצביע על קרקע חקלאית, סמוך לשדרות, שמכר בילו [illegible] כמגרש בשכונת חבצלת ברחובות.

**הלוואות מתרוממות**

בילו גם נחשד כי לפני כמה חודשים פירסם מודעות בעתון, בהן הציע הלוואות בלא ערבות בסכום עד 2,000 ש"ח. ללקוחות שפנו אליו, מסר המחאה רווחית לשבוע בגובה ההלוואה, ובתמורה קיבל כ־10 המחאות דחויות בסכום כפול. המשטרה חושדת כי מיד לאחר מכן, נהג בילו לגבות את ההמחאות שקיבל בחברות ניכיון, וההמחאות שנתן כהלוואה, חזרו מהבנק מחוסר כיסוי.

בא כוחו של החשוד אמר כי מרשו כופר בכל החשדות המיוחסות לו, אולם אינו מתנגד להארכת מעצרו לצורך החקירה. השופטת דבורה ברלינר הורתה לעצור את החשוד ל־11 יום.

# שופטת במשפטו של בלאס תצא לבלגיה לחקור את לזי ענבל

(ע). רשויות המשפט בבלגיה אישרו השבוע לקיים את חיקור הדין של לזי ענבל, עד התביעה במשפטו של דוד בלאס, בבלגיה. אתמול כינסה השופטת המחוזית בתל אביב, שושנה ברמן, את סניגוריו של בלאס, עורכי הדין יעקב וינרוט, יהודה וינשטיין וגיורא ארדה, ואת התובעת פנינה דבורין, והודיעה להם על ההחלטה.

בדיון שערכו הצדדים במשפטו של בלאס סוכם, כי חיקור הדין יתקיים בין ה־8 ל־11 בפברואר בבלגיה, וכל זאת, בתנאי שהעד לזי ענבל ייעתר להגיע לבלגיה ממקום מושבו הנוכחי בארה"ב.

לזי ענבל היה בשעתו גזבר התק"מ, בתקופה בה יוחסו לדוד בלאס פרשיות הונאת תנועת הקיבוצים. בתקופה בה נחשפה הפרשה, שהה ענבל בשליחות בארה"ב, ומאחר שגם נגדו הועלו חשדות, סירב לחזור לארץ.

סניגוריו של בלאס ביקשו לערוך את חיקור הדין של ענבל בשאלה האם ההסדר בין בלאס לקיבוצים בוטל בשעתו אם לאו. הם טענו כי ענבל הוא צד מרכזי ביותר בפרשה, ויוכל לתת תשובה לשאלה. לאחר שבתחילה, סירבה המדינה להבטיח כי לא תדרוש את הסגרתו של ענבל מבלגיה, נערך דיון בבג"צ, שבסיומו העניקה המדינה את החסינות לענבל, ובכך פתחה פתח לקיום חיקור הדין בבלגיה. השבוע, כאמור, הותק כל האישור מהרשות השופטת בבלגיה.

בראשית פברואר ימריאו לבלגיה השופטת ברמן, התובעת וסניגוריו של בלאס, ואם לזי ענבל ייעתר גם הוא להגיע לחיקור הדין. בבית המשפט הבלגי יעבירו הסניגורים והתובעת את שאלותיהם לחוקר, ושופט בלתי יציג אותן לענבל.

# פג לקה באי־ספיקה של כליות — והחזיק מעמד

הפג שניצל (צילם: פול מלינג/ישראל סאן)

מאת עטאללה מנצור סופר הארץ בגליל

פג במשקל 770 גרם, שנולד אחרי השבוע ה־26 להריון בביה"ח של קופת חולים בעפולה, הוא כנראה התינוק היחידי בעולם שהצליח להחזיק מעמד אף שלקה באי־ספיקה כליתית ונשימתית, על רקע של הלם ודימום.

צוות של המחלקה הנאונטולוגית, בסיוע צוות לטיפול נמרץ של פגים, טיפלו בפג שלושה חודשים, על ידי הפעלת דיאליזה פריטונאלית (תוך בטנית). הוא עלה במשקל והגיע ל־2,100 ק"ג ומצבו תקין, והוא עומד להשתחרר מבית־החולים לבית הוריו.

מקורות בית החולים אומרים כי הספרות המקצועית יודעת לספר על שלושה פגים במשקל דומה, שעברו טיפול זהה, אבל שלושתם נפטרו.

# 11 שנות מאסר לפורץ שאנס קשישה בדירתה

**שותפו לפריצה שהיכה את האשה וניסה לשדוד אותה — נידון ל־7 שנות מאסר**

(ע). 11 שנות מאסר בפועל נגזרו אתמול בבית המשפט המחוזי בנצרת, על דוד מזרחי בן 27 מעפולה, שהורשע באינוסה של קשישה עירית, במהלך התפרצות לביתה בעיר.

שותפו לדבר עבירה, עמרם אסוף בן 25, שהורשע בכך שנטל חלק בהתפרצות האלימה, בהכאתה של הקשישה ובניסיון לשדוד אותה, נידון ל־7 שנות מאסר.

# עו"ד מהרצועה שסירב לייצג נאשמים — נקנס בעוון בזיון ביהמ"ש

**עורכי הדין ברצועה שובתים זה החודש השני**

מאת איתן רבין

סופר הארץ.

בית המשפט הצבאי בעזה גזר אתמול 1500 שקל קנס כספי, או 15 ימי מאסר, על עורך הדין ראג'י אל סוראני, באשמה של בזיון בית המשפט.

עורך דין סוראני שובת עם שאר עורכי הדין ברצועת עזה, זה החודש השני, לאחר שהודיעו כי הם מחרימים את בית הדין הצבאי בשל אי הצדק השורר בו.

עורכי הדין הודיעו בתגובה כי ישתתפו בתשלום הקנס, ואף יחדיו יפו את צעירים.

# נערים נעצרו בבאר שבע בחשד שזייפו "חיש גד"

(ע). כנופיה של 7 נערים, בני 14 — 18 מבאר שבע, שהתמחתה בזיוף כרטיסי "חיש גד" של מפעל הפיס, נחשפה השבוע בבאר שבע והמשטרה חוקרת אותם.

לפני ימים אחדים התלוננו בעלי דוכנים של מפעל הפיס בבאר שבע במשטרה על שהוצגו להם לפרעון כרטיסי "חיש גד" מזוייפים. אחד מהם דיווח שדקות ספורות קודם לכן פדה אצלו נער כרטיס כזה.

בלשים יצאו מיד לדוכן, קיבלו את תיאור הנער, וזמן קצר לאחר מכן עצרו חשוד. הוא גילה בחקירה את זהות ששת חבריו למעשי התרמית. בחקירה הובהר, שבחבורה היו 7 נערים, שאין להם כל עבר פלילי ושהתמחו בזיוף אמנותי של כרטיסי "חיש גד".

**הודעה מוכנה מראש**

מפקד משטרת באר שבע, סגן ניצב איתן רצון סיפר על שיטת הזיוף. לדבריו, רכשו הנערים כרטיסי הגרלה, חתכו את הספרות, והדביקו אותן על כרטיס אחר, תוך הרכבת מספרים זוכים.

סנ"צ רצון ציין, שהחבורה היתה ערוכה לקראת אפשרות של לכידתה.

לדבריו, בחיפוש שנערך בבית אחד הנערים שנעצרו, נמצאו דפים ובם ניסוח הודעה למשטרה, למקרה שהנערים ייעצרו. בניסוח שקבעו לעצמם הנערים מראש נאמר: "אני לא מודה בביצוע כל עבירה שהיא. איני יודע על מה אתם מדברים".

# "מועדון מטיילי מעריב" הודיע על הקפאת פעולתו

מאת זוהר בלומנקרנץ סופר "הארץ" לענייני תיירות

"מועדון מטיילי מעריב" הפסיק באחרונה במפתיע את פעילותו. נודע, כי ה"מועדון" אף פנה אל משרד התיירות וביקש להקפיא את הרשיון שניתן לו לצורך פעילותו.

ה"מועדון" פעל, למעשה, כמשרד נסיעות ותיירות. הפסקת פעילותו נעשתה בהינף. מנכ"ל "מעריב" עמיר דוידזון, אמר אתמול בתגובה, כי המועדון לא נסגר אלא עומד לשנות את צורתו. "ביקשנו את הקפאת הרישיון, כי כמו קודם אנחנו לא עושים", אמר. לדבריו, הדרך החדשה תהיה יפה וגדולה יותר. דוידזון דחה את הגירסא, כאילו הפסקת הפעילות נעשתה כמעט בחשאי.

# אורטופד יקבל פיצויים על — תאונה אורטופדית

(ע). רופא אורטופד שנפל מכסאו במרפאתו בביה"ח רמב"ם בחיפה ונפגע בגבו, יקבל ממשרד הבריאות 20 אלף ש"ח פיצויים.

שופטת בית המשפט המחוזי בחיפה, טובה שטרסברג־כהן, נתנה תוקף של פסק דין להסכם פשרה בין התובע לבין משרד הבריאות.

הרופא טען כי תוך כדי עבודתו במרפאה, התפרק כיסא שעליו ישב, והוא נפל ולקה בשבר בעצם הזנב. התובע ייחס רשלנות שילדית למשרד הבריאות, שלא דאג לצייד את המרפאה בכיסאות מתאימים, ולא ערך בדיקה עתיתית של הריהוט.

# גג קרס במושבה מגדל מהתפוצצות של בוילר

(ע). אסון כבד נמנע אתמול, כאשר גג בית במושבה מגדל קרס מהתפוצצות דוד מים חשמלי.

בחקירת המשטרה ומכבי האש הוברר, כי דוד המים התקלקל, וכתוצאה מכך אירעה ההתפוצצות. מכוח ההתפוצצות הועף הדוד למרחק כמה עשרות מטרים מהבית, והגג התמוטט קרוס. הבית שייך למשפחת אריאלי, ולמזלה היה ריק מדייריו שיצאו לעבודה.

המשטרה, מכבי האש ומד"א, שהגיעו למקום, עזרו לפנות את ההריסות. לאחר חקירה, כשהוברר כי אין כל פיגוע חבלני, הורו החיים להיקנם במושבה.

# היום: אישום נגד חברת האוטובוסים שפעלה בשבת בירושלים

מאת יטעת נבו

משרד התחבורה מגיש היום לבית משפט השלום בירושלים כתב אישום נגד חברת האוטובוסים המזרח־ירושלמית "ג'רוזלם אוריינט טוריסט טראוול". החברה נאשמת בהפעלת קו תחבורה ציבורי בלא רשיון.

החברה הפעילה את הקו בשבת, בין בתי החולים של "הדסה" בהר הצופים ובעין כרם, בירושלים.

# ההילולה לבאבא סאלי מנתיבות תעלה יותר ממאה אלף ש'

(ע). מועצת נתיבות הוציאה יותר מ־100 אלף שקל לעריכת ההילולה השנתית היום לזכר הצדיק המנוח ר' ישראל אבו חצירא ז"ל, הידוע בכינוי "הבאבא סאלי" מנתיבות. זאת על אף שהגרעון התקציבי של המועצה הגיע כבר לפני שנה ל־1.3 מיליון שקל.

ראש המועצה, יוסף אבו אמר, שמשרד הפנים יכסה את ההוצאות, במסגרת הקונסולידאציה של חובות המועצה וכיסוי הגרעון התקציבי של המועצה. בתגובה נמסר ממשרד הפנים, שלפני שנה לא אישר המשרד את השתתפות המועצה במימון ההכנות להילולה והשנה המועצה כלל לא פנתה להנהלת המשרד בעניין זה.

# בן 15 כופר באשמה שרצח את אחותו בת ה־8

(ע). נער בן 15 המואשם ברצח אחותו בת ה־8, כפר אתמול באשמה, בבית המשפט המחוזי בחיפה.

התביעה הכללית מייחסת לנאשם אשמת רצח בכוונה תחילה, וטוענת כי בתחילת אוגוסט אשתקד, רצח את אחותו ב־7 דקירות סכין.

לאחר מו"מ בין התביעה לסניגור של הנאשם, עו"ד יזהן בריינין, הודיעו הצדדים לשופטים אמנון כרמי, חיים פיום ויוסף זהבי, כי המו"מ הסתיים בלא כלום.

הסניגור הודיע לבית המשפט כי שולחו כופר בעובדות ובהאשמה המיוחסת לו בכתב האישום.

משפטו של הנער נדחה לפברואר. [illegible] לבית המשפט קובעת, שהצעיר אחראי למעשיו והוא בר דין.

ערך את העמוד: משה ריינפלד

**המוסד לביטוח לאומי**

**הודעה למעסיקים**
**בדבר שינויים בתשלום דמי ביטוח**

אלה הנתונים לחישוב דמי הביטוח עבור עובדים שכירים החל ב־1 בינואר 1988:

(א) **המקסימום**
מקסימום ההכנסה לתשלום דמי הביטוח 4,263.־ ש"ח לחודש (במקום 4,509.־ ש"ח עד 31 בדצמבר 1987).

(ב) **המינימום**
מינימום ההכנסה לחישוב דמי הביטוח 355.־ ש"ח לחודש (במקום 376.־ ש"ח לחודש עד 31 בדצמבר 1987).

(ג) **שיעורי דמי הביטוח**
בשיעורי דמי הביטוח אין שינוי. שיעורי דמי הביטוח, לפי הסוגים שבטופס 102, רשומים בטופסי הדיווח לינואר־מרס 1988, הנשלחים למעסיקים בימים אלה.

(ד) **ניכוי משכר העובד**
בשיעור הניכוי משכר העובד אין שינוי – 5.35% מן השכר ועד המקסימום. הניכוי המקסימלי משכר העובד 228.07 ש"ח לחודש (במקום 241.23 ש"ח לחודש עד 31 בדצמבר 1987).

(ה) **הכנסות פטורות מדמי ביטוח**
(1) קצבת נסיעה – 83 ש"ח לעובד לחודש (בתוקף מ־1 באוגוסט 1987).
(2) דמי הבראה 633.־ ש"ח לעובד (החל ב־1 בינואר 1988).
(3) את סכומי ההכנסה הפטורים מדמי ביטוח על־פי סעיף 9 (20) לפקודת מס ההכנסה עדכן מס ההכנסה, והם בתוקף מ־1 בינואר 1988.

(ו) **תשלום קצבת ילדים בעד הילד הראשון**
• ההכנסה המזכה בקצבת ילדים בעד הילד הראשון בחודש ינואר 1988 1,353.־ ש"ח לחודש (ההכנסה החייבת במס הכנסה).
• קצבת הילדים בעד הילד הראשון בחודש ינואר 1988 47.־ ש"ח.
• [illegible] בעניין השינויים נשלחה למעסיקים בימים הקרובים.

המח' להסברה וליחסי ציבור

**האוניברסיטה העברית בירושלים**

האוניברסיטה העברית בירושלים
המרכז לחקר תולדות יהודי פולין ותרבותם
מודיע כי
**הכינוס הבינלאומי לתולדות יהודי פולין ותרבותם**
יתקיים באוניברסיטה העברית, בגבעת־רם, מיום שני, י"ג שבט ועד יום חמישי, ט"ז שבט תשמ"ח (4.2.1988־1.2.1988)
פרטים והרשמה במרכז לחקר תולדות יהודי פולין ותרבותם, האוניברסיטה העברית, גבעת־רם, ירושלים (בניין שפרינצק, חדר 212), טלפון: 02-584679, או בחברת "כנס", מלון הילטון, ירושלים, טלפון: 527335.

קבלת מודעות
ללוח העיר
21:00־08:00
**פרסום פון**
אשראי מיוחד!!!
**735588/9**


# מכרזים


**מדינת ישראל**
**האוצר — החשב הכללי**
מכרזים מספר: 50/87, 51/87, 52/87, 53/87, 54/87, 55/87

מתבקשות בזה הצעות מחיר לאספקת טובין שונים למשרדי הממשלה בכל הארץ כדלקמן:
מכרז מס' 50/87 – מכשירי אל־פסק (U.P.S) למיקרו מחשבים ולמערכות טלפון מנהלים.
מכרז מס' 51/87 – ציוד משרדי וצרכי משרד.
מכרז מס' 52/87 – ריהוט ואביזרים לציוד עז"א.
מכרז מס' 53/87 – מכשירים וכלי עבודה.
מכרז מס' 54/87 – איסוף פסולת נייר.
מכרז מס' 55/87 – מכשירי פקסימיליה.
פרטים נוספים ומסמכי המכרז ניתן לקבל בהחלקת מכרזים וקניות, אגף החשב הכללי, רח' קפלן 1, ירושלים, בנין משרד האוצר, חדר 725 או בטלפון: 02-558418.
מועד אחרון להגשת ההצעות הוא: ב־26 בפברואר 1988 שעה 10.00
אין משרדנו מתחייב לקבל את ההצעה הזולה ביותר או הצעה כל שהיא.

**משרד הבטחון**
**חטיבת המכירות**

נותנת בזאת הודעה לציבור על **מכירת טובין**. כל פריט מחוזה סעיף נפרד לכל אחד מהמכרזים כמפורט בהמשך.
התנאי השולם: 40% בהתאחאה בקבלה. 40% הנותרים בערבות בנקאית שוקף פרעונה שלושה חודשים מיום חתימת ההסכם.
מכירת טפסי המכרז תחל ביום 25.1.88 בחטיבת המכירות רח' האלוף א. מנדלר 12/א הקריה תל אביב.
שעות הקבלה: בימים א'־ה' בשעות 08.30־12.30 בימים א' ו־ד' גם בשעות 14.00־15.00.

מכרז מספר: 011/88/02
מכונות צילום, ציוד צילום, ציוד מחשבים, מונטי אנייה, רדיו טייפים לרכב, וידאו טייפ, חרבות לקישוט. אבקות תחמושת ברזל, לוחות למעגלים מודפסים. ממי סינטטי, מזון ניר למכונות איסוף, מקלטי רדיו לרכב, מגנטומטרים, פסולת אלקטרוניקה, מכשירי בדיקה המעבדה, שעוני יד.
תאריכי סיור: 9, 11 בפברואר 1988.
מועד אחרון להגשת הצעות ב־15.02.88 עד שעה 10.00 לפנה"צ.

מכרז מספר: 012/88/02
חלקי ברד"צ, חלקי אוטוקאר, חלקי טנק מג"ח, חלקי טנק שרמן, חלקי ג'יפ וויליס, דלתות אחוריות לטנדר פיג'ו 504, פריסקופ לתצפית, חלקי מלגזות.
תאריכי סיור: 10, 11 בפברואר 1988
מועד אחרון להגשת הצעות ב־15.02.88 עד שעה 10.00 לפנה"צ.

מכרז מספר: 013/88/02
חלקי שוט בנזין, חלקי שרמן, חישוקים (ג'נטים) לרכב אספקטים.
יום סיור: 8 בפברואר 1988. יש להרשם עד יום לפני הסיור.
מועד אחרון להגשת הצעות ב־15.02.88 עד שעה 10.00 לפנה"צ.

מכרז מספר: 014/88/02
מנועים חשמליים שונים, מכונות משרדיות שונות, תיקים להיילות, מכונות לגיהוץ, מכשירי דיגוד אבטלים, ספרי קריאה, כלי נגינה וציוד – חשמלי ואלקטרוני, מכסחות דשא, טלוויזיה וציוד וידאו שונה, ציוד קשר, ברזונטות אלומיניום עם ברזל ועוד חומרים, שטחים 200 קור"א, בכלי חשמל.
ימי סיור: 7, 8, 9, 10 בפברואר 1988, כמפורט בטופסי המכרז. יש להרשם עד יום לפני הסיור.
מועד אחרון להגשת הצעות ב־15.02.88 עד שעה 10.00 לפנה"צ.

מכרז מספר: 015/88/02
כלי רכב סמנים שונים, חלקם לפרוק כמפורט להלן: מלגזות, טנדרים דודג', אוטובוסים דודג', רכב נ.נ. משאיות דודג', גרורי משא, גרורי מיכל, דחפורים, טרקטורים, משא שברולט, משא פורד, גודר ותומך דודג', משאיות זיל.
ניתן לקנות טופסי מכרז, ביום הסיור. גם במשרד הרכב של הסוכנות.
ימי סיור: 27, 28 בינואר 1988 בשעות: 08.00־11.30
מועד אחרון להגשת הצעות ב־01.02.88 עד שעה 10.00 לפנה"צ.

**הטלוויזיה החינוכית הישראלית**
קלאוזנר 14 רמת אביב, טל' 5434266
הטלוויזיה החינוכית הישראלית מבקשת לקבל הצעות מחיר עבור המכרזים הבאים:
מכרז מס' 7/88: **הקלטת דיבוב לתוכניות מתמטיקה**
מועד אחרון להגשת הצעות: יום ראשון 7.2.88 בשעה 12.00
מכרז מס' 11/88: **ספוטינג והוצאות דיאלוג**
מועד אחרון להגשת הצעות: יום חמישי 11.2.88 בשעה 12.00
מכרז מס' 13/88: **שולחן בקרה**
מועד אחרון להגשת הצעות: יום חמישי 11.2.88 בשעה 12.00
מכרז מס' 14/88: **אותיות התוכנות דביקות**
מועד אחרון להגשת הצעות: יום חמישי 18.2.88 בשעה 12.00
פרטים נוספים ומפסים למכרזים ניתן לקבל אצל בת שבע טרדיי בימים א'־ה' בין השעות 09.00־13.00 בטלפון 5434266.
הטלוויזיה החינוכית אינה מתחייבת לקבל את ההצעה הזולה ביותר או כל הצעה שהיא.

**משטרת ישראל**
**המטה הארצי / אגף האפסנאות**
1. מוזמנות בזה הצעות מחיר להספקת הטובין ו/או השרותים המפורטים כדלהלן:
א. מכרז מספר 87 130 – פין מפציל, אומים, ברגים, דיסקיות.
ב. מכרז מספר 87 134 – מצננים + רשתות למצנן.
ג. מכרז מספר 87 135 – מיסבים כדוריים וגליליים.
ד. מכרז מספר 87 136 – חלקי חשמל לרכב.
ה. מכרז מספר 87 137 – הפקה והדפסת בטאון לשוטרים – עתון "מראות".
ו. מכרז מספר 87 138 – הובלת נפטרים מכל רחבי הארץ.
ז. מכרז מספר 87 140 – בוכנות וטבעות למנוע ג'יפ.
ח. מכרז מספר 87 142 – הגאים שונים לרכב.
ט. מכרז מספר 87 144 – ציוד חשמלי למטבחים.
2. המועד האחרון, לקבלת ההצעות, הוא 11.2.88 שעה 12.00.
3. פרטים נוספים ניתן לקבל במחלקה [illegible] בת"א רח' אבן 4 טלפון 03-5124453 בימים א'־ה' 30.07־12.00 ו־14.00

א. מכרז מספר 87 139 – **שרות בודק מוסמך לציוד הרמה ומתקני לחץ במוסכים.**
ב. מכרז מספר 87 141 – **כיסויים למושב.**
2. המועד האחרון, לקבלת ההצעות, הוא 11.2.88 שעה 12.00.
3. פרטים מלאים ניתן לקבל [illegible] בת"א רח' אבן 4 טלפון 03-5124453 בימים א'־ה' 30.07־12.00 ו־14.00

**רשות הדואר**
מוזמנים בזה הצעות לאספקת:
מכרז מס' 87 95 – **הצבת מכונות להעתקת מסמכים.**
מכרז מס' 87 96 – **שעוני קיר קוורץ.**
טפסי הצעה מפורטים ופרטים נוספים אפשר לקבל [illegible] 18 [illegible] 5613191 [illegible] 8.00־13.00 חדר מס' 318
ההצעות יש להגיש [illegible] 11.2.88 שעה 12.00 בצהרים.
רשות הדואר אינה מתחייבת לקבל את הזולה ביותר או איזה הצעה שהיא [illegible]

**משטרת ישראל**
**המטה הארצי / אגף האפסנאות**
1. מוזמנות בזה הצעות מחיר להספקת הטובין ו/או השרותים המפורטים כדלהלן:

صورة عن الأصل

# ספורט

בעריכת יחיאל ארזי

# מכבי ינסה להשיג נצחון־חוץ שני מול הבלתי מנוצחים בבית

## הערב (21.30) בבלגראד מול אלופת יוגוסלוויה פרטיזאן

### גביע האלופות

טבלת בית הגמר

| | | | | |
|---|---|---|---|---|
| 1. | פרטיזאן | 6 | 549–569 | 11 |
| 2. | מכבי ת"א | 6 | 580–598 | 10 |
| 3. | טריייסר | 6 | 548–540 | 10 |
| 4. | סלוניקי | 6 | 570–593 | 10 |
| 5. | קלן | 7 | 686–716 | 10 |
| 6. | אורתז | 7 | 632–618 | 9 |
| 7. | ברצלונה | 7 | 667–675 | 9 |
| 8. | דן בוס | 7 | 747–671 | 9 |

## נצחון חוץ לקלן 97–126 בהולנד

סאטורן קלן השיגה אמש נצחון חוץ גבוה על דן בוס, כאשר הכניעה אותה בהולנד בהפרש 29 נקודות 97–126 במחזור השביעי של בית הגמר לאלופות בכדורסל.

אלופת הכדורסל של צרפת אורתז ניצחה אמש באולמה את ברצלונה בהפרש 12 נקודות 83–95 בבית הגמר של גביע אירופה לאלופות.

*היום יושלם המחזור השביעי* בשני המשחקים הנותרים: אריס סאלוניקי – טריייסר מילאנו, ומשחק של מכבי תל אביב בבלגראד, שיועבר בשידורים ישירים ברדיו ובטלוויזיה.

### גביע קוראץ'

## פרידה עם הפסד ביתי

**דיאטור בולוניה – אליצור נתניה 86–92 (46–41)**

● לבולוניה קלעו: סטוקס 20, ברונמטי 15, פנסין 15, אלן 13, מרצ'לו וסילבסטר 9 כ"א, וילוטה 7, דאנרלי 4.

● לנתניה קלעו: גודסון 30, ויסמן 19, גודן 13, מאלוביק 8, פייר 8, לוקס 6, קרמן 2.

שפטו רוביס (יוון), וילנסה (פורטוגל). 300 צופים, אולם "ישורון" בנתניה.

מאת חנן פארי

קבוצת אליצור נתניה סיימה אמש את הופעותיה בבית רבע הגמר של גביע קוראץ', לאחר שנכנעה באולמה 86–92, לקבוצה האיטלקית דיאטור בולוניה. בולוניה סיימה שניה בבית, ממנו עלתה לחצי הגמר ריאל מדריד.

לפני המשחק היה ברור, כי לשתי הקבוצות אין סיכוי להרוויח את הספרדים, שהבטיחו את עלייתם לפני שבועיים, עם מאזן ארבעה נצחונות. אליצור הפגין משחק מהיר במחצית הראשונה והוביל 46–41, הודות ליכולת טובה של קרל גוד־סון שקלע עד למחצית 18 נקודות.

אולם במחצית השניה נחלש גוד־סון ועימו הקבוצה כולה. האיטלקים ניצלו 5 איבודי כדור רצופים של נתניה, כדי לקלוע 20 נקודות רצופות לעומת 2 בלבד של המארחים, וכך עלו ליתרון שיא של 17 נקודות בדקה ה־33 (66–83). מאמץ אחרון של גודן והבריז להציל את המשחק הספיקו כדי לצמק את הפער ל־4 נק' בלבד. שתי דקות מהסיום (88–84), אלא שהבינלאומי של נבחרת איטליה, רוברט ברונמטי, החזיק בכדור יחד עם שחקן החיזוק ג'יאורג' סטוקס עד הסיום. האיטלקים היו ראויים לנצחונם.

### "נעל הזהב" תוענק היום לרומני קאמאטרו

מונאקו (ע"צ). לכדורגלן הרומני רודיון קאמאטארו בן ה־29 תוענק כאן היום "נעל הזהב" על היותו מלך השערים בליגות אירופה. הוא כבש 44 שערים בליגה הרומנית בעונה שעברה.

קאמאטארו, המתנשא לגובה 1.90 מטר ושוקל 89 ק"ג, מככב בשורות דינאמו בוקארשט.

| פרטיזן בלגראד | | | |
|---|---|---|---|
| מס. | שם | גיל | גובה |
| 4 | א. דז'ורדז'ביץ' | 21 | 1.89 |
| 6 | ז'ליימיר אובראדוביץ' | 28 | 1.86 |
| 7 | ז'ראן לקיצ'ביץ' | 19 | 1.93 |
| 9 | גוראן גרבוביץ' | 27 | 2.02 |
| 10 | מילנקו סאוביץ' | 28 | 2.07 |
| 11 | מירוסלאב פצ'רסקי | 20 | 2.10 |
| 12 | ולאדה דיוואץ' | 19 | 2.12 |
| 13 | אליבר. פפוביץ' | 18 | 2.00 |
| 14 | זרקו פאספאלי | 21 | 2.07 |
| 15 | איוו נאקיץ' | 22 | 2.00 |

● מאמן: דושאן ווישביץ'
● עוזר מאמן: ב. צ'ורקוביץ'

| מכבי תל־אביב | | | |
|---|---|---|---|
| מס. | שם | גיל | גובה |
| 4 | ווילי סימס | 29 | 1.93 |
| 5 | מוטי דניאל | 24 | 1.96 |
| 7 | מוטי ארואסטי | 33 | 1.88 |
| 8 | גרג קורנליוס | 30 | 2.03 |
| 9 | מיקי ברקוביץ' | 33 | 1.91 |
| 10 | חן ליפין | 22 | 1.84 |
| 12 | דורון ג'מצ'י | 26 | 1.97 |
| 13 | קווין מגי | 29 | 2.03 |
| 14 | יצחק כהן | 19 | 2.04 |
| 15 | קן בארלו | 23 | 2.06 |

● מאמן: רלף קליין
● עוזר מאמן: ברוס ויקטור

### גביע האלופות

בלגראד (שרות "ספורט הארץ"). מכבי תל אביב ינסה להשיג הערב (21.30) את נצחון החוץ השני שלו בבית הגמר של גביע אירופה בכ־דורסל, מול פרטיזאן בלגראד שניצחה עד כה את כל שלושת משחקי הבית שלה. אחרי נצחונו במשחק החוץ האחרון שלו, בקלן, גבר אצל האלוף הישראלי התיאבון להשיג את הכרטיס למשחקי חצי הגמר, מה שמחייב מאזן הצלחות טוב יותר גם במשחקי החוץ.

מאמן מכבי רלף קליין אמר, כי נצחון בבלגראד יבטיח לקבוצה כמעט בוודאות את העליה לחצי הגמר, אבל גם פרטיזן מגלה ביטחון ביכולתה לנצח. ויש לה על מה להסתמך: גוראן גראבוביץ'. לא ענק, רק 2.02 מ'. אבל קלע מהזים מטווחי 3 נק'. במידה רבה, יהיה המפתח לניצחון טמון במידת ההצלחה של שומרו להחזיקו על מאזן קליעה נמוך.

זו בהחלט משימה לא קלה וספק אם האלוף הישראלי שאינו מצטיין ביציבות יצליח לעשות על משטח הפארקט של היכל הספורט נובי. את מה שלא הצליחו לעשות בדורסלני דן בוס, אורתז, ואריס, שנוצחו שלושתן ביוגוסלוויה בהפרשים של 5, 6 ו־7 נקודות.

נכון שלמכבי מאזן טוב בהופעו־תיו ביוגוסלוויה. אבל משחקי העבר הטובים שלו כאן אינם ערובה מספקת מול הקבוצה היוגוסלווית הנמרצת המוליכה את טבלת בית הגמר, עם הפסד יחיד עד כה משישה משחקים (בהפרש 10 נקודות במ־לאנו לטריייסר).

העיתונות היוגוסלאווית עוסקת בהרחבה בהפסדה המפתיע של פרטיזן, השבוע, לסגורת הטבלה קבוצת בוראץ'. לפי השמועות, כדורסלני בלגראד לא התאמצו בגלל יחסי חברות קרובים עם שחקני הזריב.

עד אמש אזלו כמעט כל הכרטי־סים למישחק, מה שמבטיח שהאולם יהיה בתפוסה מלאה – 6000 צופים. המישחק יועבר בשידור ישיר ברדיו ובטלוויזיה. ישפטו: אלדאה (רומניה) וקארול (הונגריה).

## מכבי תל־אביב ביוגוסלוויה

| | | | |
|---|---|---|---|
| 1962/63 | לובליאנה | 71–72 |
| 1972/73 | הכוכב האדום | 115–88 |
| 1977/78 | יוגופלסטיקה | 112–111 |
| 1978/79 | בוסנה | 101–87 |
| 1979/80 | בוסנה | 84–79 |
| 1979/80 | פרטיזן | 91–95 |
| 1980/81 | בוסנה | 86–97 |
| 1981/82 | פרטיזן | 83–84 |
| 1982/83 | ציבונה | 87–94 |
| 1983/84 | בוסנה | 90–85 |
| 1984/85 | ציבונה | 88–77 |
| 1985/86 | ציבונה | 90–86 |
| 1986/87 | זאדאר | 78–81 |

● 6 ניצחונות, 7 הפסדים

# להזהר מ"יד הזהב" של גרבוביץ' ולסמוך על מגי בעימות־האוירי

### פרשנות

מאת מיכאל קרנון

מכבי תל־אביב ישחק הערב בפעם ה־14 ביוגוסלוויה, במסגרת הגביע האירופי, כשבמאזנו 6 ניצ־חונות לעומת 7 הפסדים – מאזן מצויין בהתחשב ברמתן הגבוהה של הקבוצות בארץ זו. הניצחון האחרון הושג אשתקד בזאדאר במישחק שהביא למכבי את ניצחון החוץ המיוחל (78–81) שפתח את הדרך לגמר בלוזאן.

את פרטיזן בלגראד, שיארח הערב את מיקי ברקוביץ' וחבריו בהיכל הספורט בנובי־בלגראד, ניצח מכבי בכל ארבעת המיפגשים ביניהם עד כה. פרטיזן היא קבוצה טובה יותר מזאדאר, למרות שעורה צעירה (שבעה משחקניה בני 21 ומטה) עם מאמן בן 29, דושאן ווישביץ'. אבל מעל למאמן הזה עומד האיש החזק של המועדון, המנהל הטכני הכל־יכול דראגאן קיצ'נוביץ', עד לפני שנים לא רבות אחד הכדורסלנים הטובים באירופה.

התוצאות של פרטיזן בבית הגמר מרשימות בעד עצמן. לא רק שוכתה בשלושת מישחקי הבית, אלא שניצחה גם בשניים ממישחקי החוץ – 84–88 בברצלונה ו־101–95 בקלן. לפני שלושה שבועות ראיתי שלו־שה משחקי קבוצה זו בנבחרת יו־גוסלוויה שזכתה בטורניר פאריס. הבולט שבהם היה שחקן הציר דיוואץ' (2.12) שהתקדם מאד בשנה האחרונה ואני צופה שיעשה הערב הרבה צרות למכבים. פאספאלי (2.07), פורוורד מצויין עם קליעה מדוייקת גם מטווח שלוש הנקודות ודז'ורדז'ביץ' (1.89), רכז זריז ופיקח עם קליעה טובה מבחוץ.

אבל השחקן מספר אחד של פרטיזן הוא הבינלאומי גרבוביץ' (2.02), חסון ואתלטי, בעל "יד הזה־ב" מכל מצב ובכיסא מצויינת לסל. את המישה הראשונה משלים בדרך כלל פצ'רסקי (2.10), שהשתפשף בשנתיים האחרונות בקולג' באורה"ב. יש לקבוצה זו גם מחליפים טובים מאד שיהיה צריך להישמר מהם.

**בזיונות ישראליות**

הבעיה של מכבי מול קבוצה כזו, מלבד כמובן הביתיות ו־7,500 אוהדי דים "זומים", היא המסטראפ. שחקן מול שחקן, למכבי נחיתות ברורה בגובה וביכולת אתלטית. רלף קליין עד לכך ולכן נראה, שיבסס את מערכות בעד עצמן...

מישחק ההגנה על מערכים שונים של איזורית. הגנה זו הוכיחה את עצמה במחצית השניה נגד אורתז והיא כרגע המתאימה ביותר למכבי.

הקבוצות היוגוסלוויות מאפשרות בדרך כלל לירידות לשחק, ואינן שמות דגש מיוחד על הגנה. הרעיון הוא – אתמו תמיד נקלע נקודה אחת יותר. למכבי זה יתאים כל עוד ההגנה שלו תצליח לסגור את השח־קנים הגבוהים דיוואץ', פצ'רסקי וסאוביץ'. קווין מגי מתקשה להת־מודד עם שחקנים שהורים גבוהים מול שחקנים לבנים, קל לו הרבה יותר. יש גם לקחת שקן בארלו־יחד לעצמו, ולא ישחק כפי ששיחק מול הצרפתים בשבוע שעבר מול הפועל ירושלים ביום שני. ועם שח־קני חוץ כמו ג'מצ'י, ברקוביץ', דניאל וסימס (הגיע הזמן שגם הוא יתחיל לקלוע, בעיקר מעמדת הגארד השני), יש למכבי תשובה מול הגובה והיכולת האתלטית של פרטיזן.

ניצחון הערב יהיה בעל משמעות רבה לגבי המשך ויאפשר למכבים לצאת לפגרה של שלושה שבועות במישחקי בית הגמר, בעמדת זינוק מצויינת לקראת המאבק על הכרטי־סים לחצי הגמר שיתחדשו ב־11 בפברואר.

הטניסאי הסובייטי אנדריי צ'סנוקוב, מנצחו של עמוס מנסדורף במלבורן, הובס במישחק רבע הגמר באליפות אוסטרליה בו הודח אתמול על ידי השוודי שטפאן אדברג. (צילום אי־פי).

# וילאנדר ואדברג הדיחו את יאריד וצ'סנוקוב

**יתמודדו בחצי הגמר של אליפות אוסטרליה● היום לנדל – קאש ונאווראטילובה – אוורט**

### טניס

מלבורן (איי־פי ושרות "ספורט הארץ"). אלוף השנתיים האחרונות, הטניסאי השוודי בן ה־21 שטפאן אדברג, עלה אתמול בדרך הקשה לחצי הגמר ויתמודד עם בן־ארצו מאטס וילאנדר. אדברג הודיח בעי־מות המכפך את הטניסאי הסובייטי המפתיע אנדריי צ'סנוקוב 4–6, 6–4, 4–6, 7–6. צ'סנוקוב ניצח כזכור, כבר בסיבוב הראשון של אליפות אוסטרליה, את אלוף ישראל עמוס מנסדורף.

לפני כן, בעימות כלשוודי אחר, הכניע מאטס וילאנדר את אנדרס יאריד 7–6, 6–2, 6–3, אחרי שע־תיים ו־41 דקות.

אלוף ווימבלדון פאט קאש יתמ־ודד היום עם המדורג הבכיר, איוון לנדל, בחצי הגמר הראשון. שני המיפגשים האחרונים הסתיימו בניצ־חונות הטניסאי האוסטרלי.

בטורניר הנשים יהיה היום מאבק מסקרן בחצי הגמר בין שתי ה"קשישות" של הטניס העולמי, מארטינה נאוורטילובה וכריס אֶוֶרט.

גרמניות, שטפי גראף וקלאודיה קוהדה־קילש.

בתולדות הטניס לא זכור מישחק זוגות ממושך יותר. מזה שהיה כאן אתמול ברבע הגמר ונמשך 5 שעות ו־10 דקות. אנדריאה קאסל מבריטניה ורוברטה סאאר מארה"ב, ילדי־ארגנ־טינה, הדיחו בו את הצמד הקבדי גלן מיצ'ביטה וגראנט קונלי 7–6, 6–7, 7–6, 3–6, 17–19.

**מקבוד למוקדמות בסיאול**

השוודים שטפאן אדברג ומאטס וילאנדר, המערב־גרמני בודים בקר, מצויים בראש המשתתפים שעלו הישר לטורניר הטניס האולימפי בסיאול – נמסר כאן אתמול רש־מית. ברשימת המשתתפים האוטומ־טיים נכללים גם הישראלים עמוס מנסדורף ושלמה גליקשטיין, ובין הנשים הגרמניה שטפי גראף. בין הכוכבים, שיוצרכו לעבור מיבחן מוקדם, יהיה גם ג'ון מקנרו מארה"ב. בטורניר ישתתפו טניסאים מ־70 ארצות.

המישחקים יהיה בין ה־20 בספט־מבר ל־1 באוקטובר.

# הפועל שוקל לשחק את חצי הגמר באוסישקין

### גביע קוראץ'

מאת סופר "ספורט הארץ"

בהפועל ת"א, כדורסל, לא פוס־לים על הסף את האפשרות לארח את ציבונה זאגרב, בחצי גמר גביע קוראץ' ב־10 בפברואר. ב... אוסיש־קין. במקום ביד־אליהו. מלכתחילה היתה העדפה מובנת ליד־אליהו בגלל השיקול הכספי, אבל התב־טאויותיהם של כמה שחקנים וביא־שם המאמן משה ויינקרנץ, אחרי העליה לחצי הגמר, כמו גם הכשר הגבוה שגילו השחקנים, הפכו לפתע את חלום ההפעה בגמר לריאלי ויצרו אצל הזר"ה, דני קורן, היהודר מחודש.

הסיכויים לכך אמנם קלושים. אבל ביום ו' תיתנן לויינקרנץ ול־מצדדים האחרים האפשרות לפרט טיעונים משכנעים בזכות אוסישקין באוזני חברי ההנהלה, שיתכנסו במיוחד לצורך כך. הפיתוי עז, שכן הפועל טרם נוצח העונה באולמו. במקרה שהמישחק יתקיים בכל זאת ביד־אליהו, מצפים לבואם של כ־6000 צופים, והילדים, החיילים ותניכי תנועות הנוער שביניהם, יהנו מכרטיסים מוזלים.

קורן ביקש להבהיר, בתגובה לביקורת על תנאי הסיקור באולם, כי האחראים על התפעול והסדרנות באוסישקין אינם אנשי הפועל ת"א אלא עובדי מת"ס.

● פאוק סאלוניקי נוצח על ידי וילרבאן מצרפת 80–81, בגביע קוראץ', למרות שהובילה במחצית 37–48.

במאדריד הביסה הכוכב האדום בלגראד את אסטודיאנטס מאדריד 65–103 (32–49).


## לאריה זייף
יו"ר מועצת הזימורים

משתתפים באבלך במות

**א ב י ך ז"ל**

ההתאחדות לכדורגל בישראל
ההנהלה והעובדים



## להברינו אליעזר לרנר
נשיא כבוד של איגוד השופטים

משתתפים באבלך במות רעייתך

**ל א ה ז"ל**

ההתאחדות לכדורגל בישראל
ואיגוד השופטים


יומיים לאחר נחיתת נבחרת ישראל במלבורן

# מיהיץ' ירגל אחר אוסטרליה נגד טאיוואן ב־28 בפברואר בקאנברה

**שינוי משמעותי: שני המישחקים הראשונים של ישראל בטורניר הקדם אולימפי, נגד אוסטרליה וניו־זילנד – לאור זרקורים**

### אוקיאניה

מאת מיקי בדמיכאל

מלבורן (מיוחד ל"ספורט הארץ"). הלוח החדש של מישחקי טורניר הכדורגל הקדם־אולימפי, טומן בחובו שני חידושים בלתי ידועים שהמאמן הישראלי מילינקו מיהיץ' ודאי יופתע מהם.

● הראשון: שני מישחקיה הראשונים של ישראל בטורניר, במ־לבורן נגד אוסטרליה ובאדלייד נגד ניו־זילנד, ייערכו בשעות הערב ולאור זרקורים, מה שיצריך כמובן הבנה־התאם מבחינתה של ישראל.

● השני: למיהיץ' תינתן האפשרות לחזות במישחקי נבחרות אוסטרליה וניו־זילנד לפני ההתמו־דות עימן, עובדה שיש בה כדי להצ־דיק את החלטתו לא לצאת למסע ריגול מוקדם באוקיאניה.

מיהיץ' יוכל לעקוב אחר שתי הנבחרות בעת מישחקים רישמיים מיד עם הגיעו למלבורן. את אוסטר־ליה יוכל לראות בפעולה, כאשר תתמודד ב־28 בפברואר בקאנברה, הבירה, נגד נבחרת טאיוואן, בסיבוב השני של מישחקי תת הבית המוקדם (במישחק הראשון ניצחה אוסטרליה 3–0).

נבחרת ישראל יוצאת לאוסטרליה ב־25 בפברואר ותגיע אליה ב־26 בו, ועל כן יוכל מיהיץ' לצאת לקאנברה (מרחק כשעה טיסה) ולחזות באוסטרלים מתמודדים עם טאיוואן; או שיעדיף לצפות במהלך המישחק במלבורן בשידור טלוויזיה חי, יחד עם שחקני הנבחרת הישראלית. החשש היחיד הוא, שהמאמן היוגוס־לווי של אוסטרליה פראנק ארזק יציב נגד הטאיוואנים בקאנברה הרכב מטעה־במתכוון.

על פי לוח המישחקים, יקיימו ארבע הנבחרות בבית הישראלי את מישחקיהן בשיטת המיפגש הכפול בזה אחר זה באותו איצטדיון. הדבר יאפשר למיהיץ' לחזות גם בנבחרת ניו־זילנד לפני מיפגשה עם ישראל במחזור השני של המישחקים.

להלן הלוח המלא של מישחקי הטורניר הקדם אולימפי (מועדי הפתיחה לפי שעון הקיץ באוסטר־ליה, המקדים את ישראל בתשע שעות):

**סיבוב ראשון באוסטרליה:**

**יום א' 6.3.88 במלבורן**
(באיצטדיון אולימפיק פארק)
18.30: ניו־זילנד – טאיוואן
20.30: אוסטרליה – ישראל
(לאור זרקורים)

**יום ד' 9.3.88 באדלייד**
(באיצטדיון הינדמארש)
19.00: ניו־זילנד – ישראל
(מחצית שניה לאור זרקורים)
21.00: אוסטרליה – טאיוואן

**יום א' 13.3.88 בסידני**
(באיצטדיון הכדורגל של סידני)
14.00: ישראל – טאיוואן
16.00: אוסטרליה – ניו־זילנד

**סיבוב שני בניו־זילנד**

הסיבוב השני של המישחקים יחול כעבור שבוע בניו־זילנד, על פי סדר התאריכים המישחקים הבא (לא פורסמו שעות המישחקים בניו־זילנד):

**יום א' 20.3.88 בכרייסטצ'רץ'**
ניו־זילנד – טאיוואן
אוסטרליה – ישראל

**יום ד' 23.3.88 בוולינגטון**
ניו־זילנד – אוסטרליה
ישראל – טאיוואן

**יום א' 27.3.88 באוקלנד**
ניו־זילנד – ישראל
אוסטרליה – טאיוואן

**ארזק מבקש מיפגש נוסף עם דינאמו זאגרב**

בינתיים נודע לי, כי המאמן ארזק הגביר את קצב הכנות נבחרת אוסטרליה וביקש לבדוק אם הקבוצה היוגוסלווית דינאמו זאגרב, שתופיע בסוף החודש באוסטרליה, מוכנה לקיים מיפגש בינלאומי נוסף, מלבד זה שנקבע לה. אם ישיבו היוגוסלווים בחיוב, יהיה המישחק השני שלהם נגד אוסט־רליה בסידני. בראשית מארס בסידני. המישחק הראשון יהיה במלבורן.

ארזק אמר, כי מיבחן שני עם הקבוצה מזאגרב חיוני להשלמת ההכנות לטורניר הקדם אולימפי.

**לוטון עלתה לחצי הגמר**

לוטון (אי־פי). לוטון עלתה לחצי הגמר של גביע הליגה באנגליה (ליטלוודס) אחרי ניצחון 2–0 על בראדפורד סיטי מהליגה השניה.

למרות שספג 8 שערים ב־4 ימים:

# השוער חדד ישחק גם נגד צרפת בשבוע הבא

**דרייקס חוזר להרכב במקום רוזנטל ● המאמן מיהיץ' מתרעם על סיני שהודיע, כי הוא חולה אך השתתף במשחק אימון של קבוצתו**

### סגל לאומי

מאת אילן פיש
סופר "ספורט הארץ"

מאמן נבחרת הכדורגל של ישראל, מילינקו מיהיץ', ימשיך להעניק אשראי לשוער שמשון תל אביב, אבי חדד. שהגן על שער הנבחרת, שלשום נגד בלגיה, למרות שספג שמונה שערים תוך ארבעה ימים – 5 בשבת בליגה, 3 נגד בל־גיה. מישחקה הבא של ישראל, יהיה ביום רביעי של השבוע הבא נגד נבחרתה הלאומית של צרפת.

דבריו של מיהיץ' באו בתשובה לשאלה, אם לא הגיעה העת להוליכ על שוער קבוע לנבחרת, כדי להקנות לו את התחושה שסומ־כים עליו, דבר שיגביר את בטחונו. מיהיץ' הוסיף, כי בכל מיקרה, שני השוערים (אבי חדד ועופר פביאן) צריכים לשחק עם בטחון.

רוני רוזנטל, שהצטיין שלשום במיפגש עם הבלגים, לא ישחק נגד צרפת, וכמוהו גם אלי אוחנה שלא שיחק שלשום. על כך אמר מיהיץ': "לרוני ולאלי אין מחליפים. יש לנו שחקנים, אבל לא ברמה של שניהם".

מי מועמד להחליף את רוזנטל? מיהיץ': "אלי דרייקס".

בעיית החוד איננה הבעיה היחידה של המאמן הלאומי. הוא חזר ואמר אתמול, כי הוא מחפש פתרון לעמדת המגן השמאלי. למיהיץ' אין ספק מי צריך לשחק בעמדה השמ־אלית: "למגן השמאלי הטוב ביותר בארץ קוראים שלמה שירזי".

*יתכן ששירזי יפנה בבקשה חוזרת לחזור אותו.*

מיהיץ': אם יהיה צורך וישאלו מה דעתי בעניין, אומר אותה כאיש מקצוע".

נושא אחר אליו התייחס מיהיץ', בהרחבה, היה מחלתו של משה סיני. למיהיץ' התברר שסיני, אשר שוחרר מהסגל בגלל מחלה, שיחק שלשום במישחק אימון של הפועל ת"א נגד הפועל בת־ים, ואפילו הבקיע שער. מיהיץ': "הופעתו של סיני למישחק זה היתה טעות שלו ושל קבוצתו. סיני חולה ושוחק ברמתו חייב להבין זאת בעצמו. נעשה צעד חובבני. משה היה צריך לנוח". ניכר במאמן, כי לא אהב את צעדו של סיני. כשנשאל אם יזמן את סיני למישחק עם צרפת, חש אי־נוחות ואמר לבסוף: "איני רוצה לדבר על זה".

סגל הנבחרת יקיים ביום שני הקרוב אימון, בסיומו יוחזרו השח־קנים לבתיהם. ביום שלישי יתכנסו שוב, להכנות אחרונות למישחק עם צרפת.

ישראל מעוז, הישראלי שהביא את אוחנה ורוזנטל לכדורגל הבלגי, על תגובת האוהדים אחרי ה־3–2:

# נבחרת ישראל יכולה לשחק בליגה השניה של בלגיה

### מה הם אומרים

מאת משה הר־געש
סופר "ספורט הארץ"

"הבלגים הישוו את ישראל לקבוצה מליגה השניה בארצם", כך סיפר ישראל מעוז, איש רוזובות המתגורר בבלגיה ומשמש, בין היתר, כסוכנם של אלי אוחנה ורוני רוזנטל. מעוז המקורב מאוד לכדורגל הבלגי התלווה לנבחרת בביקורה בישראל.

לפני שיצא אתמול עם הבלגים חזרה לארצם סיפר מעוז על התרש־מותם ותגובותיהם של שחקני הנבחרת הבלגית אחרי ניצחונם על ישראל שלשום 2–3 באיצטדיון רמת־גן: "הבלגים חשבו שיתקלו ביריב חזק יותר", סיפר מעוז. "ישראל הותירה עליהם רושם דל מאד הם כללו אותה ברמה של נבחרות לוכסמבורג, מלטה והמיזן. זה המישחק הראשון של בלגיה בשלב ההכנות למשחקי הגביע העולמי של 1990. לישראל הגיע סגל ניסיוני וזו היתה הפעם הראשונה שהמאמן גי תיס (מכהן בתפקידו כ־12 שנה), הרג ממינהגו, לא תידרך את שחקניו בהוראות טאקטיות כלשהן ואיפשר להם לשחק חופשי ללא שמירות אישיות. עובדה זו לא מנעה מהמאמן רב הפתיינים לכעוס ולגעור בתיכיו על התרופפות המשמעת במחצית השניה. לאחר שהוליכו 3–0. הבל־גים סבורים, כי רק מסיבה זו, ולאור העובדה שהם איפשרו לישראלים לשחק חופשי ללא שמירה, התאוששו המארחים בכחול־לבן והבקיעו שני שערים. בהפסקה חשבו הבלגים שיתרונם יגדל להפרש של 4 או אף 5 שערים".

הבלגים לא הגנו באופן מיוחד את ניצחונם על ישראל. שלשום נהנו השחקנים מערב חופשי וכל אחד מהם נהג כרצונו. דעתם על הנבחרת שלנו לא מנעה מהם להרעיף מלוא החופן מחמאות על ישראל ולהודות שמאד נהנו מביקורם הקצר כאן ומן האירוח שניתן להם בישראל. מעוז סיפר, כי הם התלהבו ונהנו ממזג האוויר הנעים, מחמימות של האנשים, מן האווירה הטובה בתל אביב ומן היחס האישי שנהגו כלפיהם. אך למרות זאת ויתרו על סיור מודרך בירושלים שתוכנן למחרת המישחק. בהצבעה בין השחקנים הכריע הרוב בעד ויתור על הסיור מפני שהיו עייפים.

### הניחוש שלי

חיים זלוטיקמן:

## המוליך מנתניה ינוצח בחולון

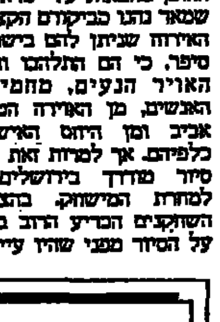

מנחש השבוע של "ספורט הארץ" הוא חיים זלוטיקמן, כדורסלן הפועל תל־אביב, אחד מגורמי הניצחון על יוגופלס־טיקה ספליט שהעלה את הקבוצה לחצי גמר גביע קוראץ'. בן 30, נשוי ליהודית, אב לתום בן שלושה וחצי חו־דשים. בצעירותו היה אוהד הפועל חיפה קבוצת נעוריו בי־מיה הגדולים. אוהב מאד כדורגל, אך ממעט לצפות במישחקי ליגה.

| | | |
|---|---|---|
| 1. | מ. חיפה – מכבי ת"א | 1 |
| 2. | ב. ת"א – הפו. ת"א | x |
| 3. | מכבי פ"ת – כפר־סבא | x |
| 4. | צפ. חולון – מ. נתניה | 1 |
| 5. | הפו. לוד – בני־יהודה | 2 |
| 6. | בית"ר ים – הפו. פ"ת | 1 |
| 7. | שמשון ת"א – ב"ש | x |
| 8. | ב. נתניה – מכבי יבנה | 2 |
| 9. | הפה ר"צ – הפועל ים | x |
| 10. | ה. טב. – רמת־עמידר | 1 |
| 11. | הפ. חדרה – הפו. חיפה | 1 |
| 12. | הפו. עכו – הפ. בת־ים | x |
| 13. | מכבי יפו – הפו. יהוד | x |
| 14. | כב. שעריים – הפ. ר"ג | 2 |

אורח השבוע שעבר ניצן קאירי, ניחש תוצאות שבעה מישחקים, מהם ארבעה בלאומית.

# נבחרת המישנה הביסה 3–0 נבחרת חובבים גרמנית

### כדורגל

מאת אילן פיש
סופר "ספורט הארץ"

נבחרת המישנה של ישראל קיימה אתמול מישחק אימון, בהרצ־ליה, כהכנה להתמודדותה נגד נבחרתה האולימפית של פולין, שת־היה ב־8 בפברואר, בכפר־סבא. סגל המישנה גבר על נבחרת חובבים (עד גיל 21) של מחוז מיטלריין, במערב גרמניה, 3–0 (2–0).

קשה היה להתרשם מיכולת השח־קנים מול יריב האימון החלש. אין לשכוח גם את העובדה שההרכב כלל כמה שחקנים חדשים. למרות זאת אין לקבל המצות שלומיאליות רבות, כפי שהיו במחצית השניה. גם מישחק אימון הוא מישחק ויש לעשות גם בו מאמץ מירבי להבקיע.

גם כך, הצליחו הישראלים להב־קיע שלושה שערים על ידי שחקני בני־יהודה – משה איזנברג (31, 73) ודוד בורדנה (5). ההרכב הפותח כלל שחקנים חדשים אותם רצה המאמן הלאומי מילינקו מיהיץ' לבדוק: ניר אלון, דוד הרשליקוביץ', יעקב שוורץ, יגאל הלל וניר לוין.

נבחרת המישנה פתחה בהרכב: בלדב, ליאור רוזנטל, רביבוביץ', ניר אלון, הרשליקוביץ', שוורץ, יגאל הלל, בורדנה, רוני לוי, לוין, אייזנברג. בהמשך שותפו: עופר פביאן, יעקב הלל, שלומי עטר, מאיר צרפתי ודני גואטה. שפטו רוזובים דינאצי.

אחרי המישחק אמר מיהיץ' כי אלה ששיחקו מהווים את השלד למישחק נגד הפולנים. עם זאת, יתכן שיזומנו שחקנים אחרים.

### ליגה א'

המחזור ה־13 בליגה א' הושלם אתמול, עת נערכו המישחקים שנידחו בשבת בגלל מזג האוויר.

● מחוז צפון: הפועל קרית־אתא – הפועל בית־שאן 0–0, הפועל רעננה – מכבי עוספיה 1–1 (1–1).

● מחוז דרום: הפועל אשקלון – הפועל קרית־אונו 3–0 (1–0), הפועל בית־שמש – הפועל מרמורק 1–1 (1–0), הפועל קרית־מלאכי – הפועל אזור 3–2 (1–1).

● במישחק חוזר בסיבוב השביעי בגביע המדינה בכדורגל שהיה בנצרת, ניצח מכבי לדוס חו־לון את מכבי אחי נצרת 4–2 (2–1).



## אונר"א

(סוף מעמוד 1)

המערבית, תועלה על ידי מזכירות האו"ם למועצת הביטחון.

ההצעה המקורית באה מאישים בהנהלת אונר"א והדבר נבדק לאחרונה על ידי מזכירות האו"ם. הקושי העיקרי נובע מהצורך לשנות את המנדט המקורי של הארגון שנועד מלכתחילה להתמקד בעניני סעד, חינוך ומזון לפליטים.

במזכירות האו"ם מונחת הצעה אחרת להציב משקיפי או"ם בהכנות הפליטים. הצעה זו נתמכת על ידי אש"ף וברור כי ישראל תתנגד לה בכל תוקף. הצעות דומות העלה אש"ף בעת מלחמת המחנות בלבנון כאשר מחנות הפלשתינים היו במצור, כולל המצור האחרון שהוטל הארגון השיעי אמל.

למזכירות האו"ם ברור כי הסיכוי שהצעת המשקיפים תתקבל היא אפסית ולכן נבדקת האפשרות להרחיב את המנדט של אונר"א. שפרש כבר תשתית נרחבת בכל מחנות של הפליטים הפלשתינאים. כולל בשטחים המוחזקים. היחסים בין ישראל האונר"א הם תקינים בדרך כלל, אך לא אחת התלוננה ישראל כי ראשי הארגון מאפשרים לאש"ף לנצלם לצרכי תעמולה וכמה מאישיו אף נרתמו אישית למערכה זו נגד ישראל.

## פסיכולוגים

(סוף מעמוד 1)

מכך, הוזלו השבוע לעבוד בשטח צוותים של פסיכולוגים צבאיים. אלה יחקרו את ההשפעה של ההוראות המאפשרות, ולמעשה מחייבות, את החיילים להכות את המפגינים, ולפצום בכוח.

הפסיכולוגים יבחנו מהן הגורמות המתבססות בקרב חיילים המב־לים זמן כה רב בפעילות שיטור בשטחים. החשש הוא שחיילים ינצלו את ההיתר להכות על מנת לפרוק מתחים, וישתמשו בכוח גם במקרים בהם הדבר אינו נחוץ.

תיגבור הכוחות המסיבי ברצועה הביא לכך שלשטח הגיעו חיילים שעיסוקם השיגרתי מרוחק מאד מעיסוקם של חיילי יחידות הזה"ך. כך מצאנו אתמול בפאתי מחנה אל בוריג' את חיילי חיל האוויר. אלה מצויירים כשאר חיילי הזה"ך ברצועה, ועוסקים בפעילות השיטור בדיוק כמו חיילי היחידות האחרות.

## ההדירה ליד מנרה

(סוף מעמוד 1)

המחבלים לבצע פיגוע בצפון.

**נתיב מועד להדירה**

המחבלים "אוהבים" נתיב הדירה זה. בשנים האחרונות הם ניסו כמה פעמים לחדור דרך השטח ההררי מול מנרה, אך ללא הצלחה. אזור ליום אתמול, דרומית למנרה, שוב פעלו נגדם הכוחות במודיק.

חיילי הבט"ש יואב פלג, אייל אשכנזי וחנן מעטוף, הגיעו ראשונים למקום. הם הבחינו כי גדר הגבול חתוכה והסמוך עקבות ברורות.

תוך שניות הפך המקום למערבולת אש. "פתחנו באש 360 מעלות. היה חושך לא ראינו מרחק מטר. כל אחד ירה 6–5 מחסניות, מאגים, רימוני יד", סיפרו החיילים. המחבלים התרחקו מעט ממקום ההדירה והשיבו אש לעבר חיילי צה"ל.

באותה עת הגיע מפקד הגדוד. חייל ירד מג"יפ המג"ד, הניח את מכשיר הקשר ולאחר כמה שניות נפל פצוע בראשו. המחבלים זרקו רימוני יד והצליחו לגרום לו פציעה קשה. בסוף עוד כמה שניות השלימו החיילים האחרים בכוח את חיסול המחבלים.

"זו הפעם הראשונה שהחיילים המעפקים ביהודה זו נמצאים תחת מגע של אש. חיילים צעירים שלראשונה עוברים טבילת אש", סיפר אחד מן האלוף פלד.

יום הקרב ליד מנרה סוכם בתחקיר ובהערכת מצב. במועדון שבקיבוץ הגישה רחל רבין כוס קפה שחור ועוגה לאחיה שר הביטחון ולקציני צה"ל אחרים. "לא ניתן להם לחזור לכאן", הב־טיח רבין והקצינים לרחל ול־חברי הקיבוץ.

## תגובה חיובית בירדן ליוזמת פרס להקדים הבחירות

רבת־עמון (ע"צ וע"ד). "ג'ורדן טיימס" הביע אתמול תקוה כי הצעת שר החוץ שמעון פרס לקיים בחירות מוקדמות תבקר את דעת הקהל בישראל לטובת שלום בר־קיימא במזרח התיכון.

העיתון כותב במאמר ראשי: "בחירות מוקדמות יוכלו לקבוע אחת לתמיד שקים הבדל מהותי בין העבודה והליכוד בנושאי המלחמה והשלום בארץ הקודש".

יחד עם זאת מטיל העיתון הבלתי תלוי ספק, אם קיים הבדל בעמדות שתי המפלגות בקשר להתקוממות הפלשתינית נגד השלטון הישראלי בשטחים המוחזקים.

"סאו פרדץ המהומות שומר פרס על שתיקה, או שהוא מגן על מדיניות ראש הממשלה יצחק שמיר בנושא זה", כתב העתון.

## ידיעות אחרונות

(סוף מעמוד 1)

המרחיק השגת ההסכם ופתחה פתח להידרדרות המצב בעיתון. אנו רואים צעד זה בחומרה רבה ועל כן החלטנו על ניתוק מגע בין כל מערכות ידיעות אחרונות ולאשה לבין ארנון מוזס הזה מהיום. על החתום – הוועד".

**חמש החלטות של הוועד**

במסמך המצורף מתאריך 30.12.87 מתפרסמות חמש ההחלטות של הוועד:

1. ועד חברי המערכת מביע דאגתו נוכח המתיחות המתחרשת שנוצרה בין בעלי המניות בעיתון העלולה לפגוע בתיפקודו.

2. הוועד תובע מכל בעלי המניות לחדש מיד את ההידברות ביניהם ולהגיע להסדר ברוח ההסכם שהושג בנובמבר 86 בתיווך חברי המערכת (על הקמת מועצת מנהלים, קיום סטטוס קוו והנהגת שני מנכ"לים).

3. הוועד קורא להימנע מכל צעד שירחיק השגת הסכם שכזה.

4. הוועד מביע תקווה שניתן יהיה לבשר על השגת הסכם בכי־נוס חברי המערכת שנועדה ל־28.1.88. (זו בוטלה בינתיים).

5. הוועד מודיע על הקמת צוות מצומצם מטעמו שיפעל להשגת הבנה בין בעלי המניות.

חבר הוועד סמי גרינשפן הסביר את צעדו של הוועד: אין המדובר במלחמה על חדר. יש מצב בידיעות אחרונות שנמשך למעלה משנתיים לפיו אין הסכם בין בעלי המניות של העיתון. אלה דברים שלכאורה אינם נוגעים לעובדים. האולם בהע־דר הסכם עמדו לפרוץ פרעונויות בעיתון האנחנו מתוך דאגה התערבנו ואף כתוצאה מכך ביוזמתנו הושג הסכם בין בעלי המניות. הסכם זה לא נחתם בסופו של דבר. הועד הסכם היה פתח להידבכים בין בעלי המניות ובאחרונה הוחרפו המתיחויות. בחודש דצמבר פנינו לצדדים בבקשה לחדש את ההי־דברות. לצערנו לא נענינו ואז באה פרשת החדר. אנו רוצים שקט. העיד הסכם יסים עלינו ועל העיתון אסון ולכן אנו נוקטים בצעד מחאה.

גורמים ב"ידיעות אחרונות" אמרו אמש לסופר "הארץ" כי יודקובסקי מבקש לחזק את מעמדו בעיתון מול ארנון מוזס. ביודקובסקי תומך הוועד. הכניסה לחדר של נח מוזס היתה מבחינתו של יודקובסקי נסיון לפגוע במעמדו כעורך והוא ראה את כ"קאוס בלי".

הגורמים הביעו תמיהה על מעו־בתו של הוועד בפרשה.

אתמול, לפרות ההחלטה הוועד, קיימו חברי מערכת פגישות עבודה עם ארנון מוזס בחדרו החדש.

בתגובה אמר אמש עורך "ידיעות אחרונות" דב יודקובסקי: "כל עניין ההדר הוא אקט סמלי בלבד. כל מה שאני רוצה הוא שיהיה הסדר בין בעלי המניות, אי קיומו של ההסדר גורם למתיחות שמפריעה לעבודה תקינה של העיתון. יש פתירה עצומה בין ההישגים של העיתון לבין איכות החיים בו – דבר שעלול לדרדר את העיתון מן הפיסגה אליה הגיע". יודקובסקי הכחיש כי ביקש מן הוועד להסבית את העיתון כתגובה על כניסתו של מוזס לחדר.

מנכ"ל "ידיעות אחרונות" ארנון מוזס עצמו סירב להתייחס לנושא.

## בורסה

(סוף מעמוד 1)

העצבנות ניכרה בכל, ובחלק מני־ירות הערך נאלצו לחזור על המסחר מספר פעמים.

אחדים מסוחרי הבורסה סבורים כי ניירות ערך רבים נסחרים כעת במחיר כלכלי נוח ביותר לרכישה, ועובדה היא כי בעלי עניין שונים התחילו להגדיל את אחזקותיהם. עם זאת הכל מסכימים כי אי הבהירות סביב נושא המס על רווחי הון מגבירה את חוסר הבטחון, ומתעצת את הצטרפותם המחודשת של המשקיעים למעגל ההשקעה. היום צפוי תיקון "טכני" חיובי בשוק, ושערי ההוספיות צפויות שוב לעלות.

## המגורשים

(סוף מעמוד 1)

לאחרונה והשוכתים באוהל בדרום לבנון. הספינה תפליג בעוד 9 ימים מאזור הנמלים במזה"ת לנמל חיפה.

שתי ועדות, שהוקמו במהלך ישיבות המועצה המרכזית הפלש־תינית האחרונה בבגדאד, ידונו בכל הסידורים לרבות נושא ההגנה על הספינה והמסע ההסברתי והפוליטי שיתלווה לכך.

משלחות בדיניות והסברתיות בנ"ל ישתתפו במסע זה, כדי להעניק לו את העוצמה הנדרשת.

בין המגורשים עד עתה להתקתף במסע: השייח עבד אלחמיד אלסאאח יו"ר המועצה הלאומית הפלסתינאית, הארכיהגמון אליא חורי חבר הועה"פ של אש"ף, רוחי אלח'טיב ראש עיריית ירושלים, ציאה אלדין עבדאללה ראש עירית שכם לשעבר, הבג עצאם עבד אלהאדי יו"ר התאחדות הנכים, נדים אלזרו ראש עיריית רמאללה לשעבר, עבד אלג'ואד צאלח ראש עירית אלבירה לשעבר. ד"ר חנא נאצר נשיא אוניברסיטת ביר זית.


**דחפון**
שרות מודעות טלפוני של הארץ
לבעלי כרטיס אשראי
03-611001

לאחר מצור בן שלוש שנים

# המיליציה השיעית הסירה המצור ממחנות הפליטים סברה ושתילה

## לפחות 2,500 איש נהרגו עד כה בקרבות סביב המחנות ● רבים מתושבי המחנות לא יצאו מתחומם במשך שלוש שנים

ביירות (רויטר־עתי"ם ע"צ). המיליציה השיעית "אמל" הסירה אתמול מצור בן שלוש שנים מעל מחנות הפליטים הפלשתינים סאברה ושאתילה בביירות, [illegible].

כאות אנשי מליציה שיעים החיילים של החטיבה השישית של צבא לבנון, המורכבת בעיקר מחיילים שיעים, נסוגו מעמדותיהם מסביב לסברה ושאתילה. מחנות אלה היו נתונים במצור מאז מאי 1985, ובהתנגשויות עזות נהרגו לפחות 2,500 איש.

עם [illegible], התפרסו כ־250 חיילים סורים ב־17 מוצבים מסביב למחנות.

"ההתפרסות הסורית שמה קץ לחלום הבלהות שלנו", אמר מוחמד, פלשתיני בן 24, במחנה שאתילה. "חיינו בכלא גדול, ועד עכשיו זכינו מחדש לחירותנו. סבל לנו מספיק, הגיע הזמן לחיות שוב כבני־אדם נורמליים", הוסיף.

מוחמד, כדוגמת אלפי גברים פלשתיניים אחרים, לא יצא מהמחנה משך שלוש שנים, מחשש שמא ייהרג או ייחטף על ידי אנשי המליציה השיעית.

המצור, שנועד לפגוע בעוצמתו הצבאית של מנהיג אש"ף, יאסר עראפאת, בלבנון, הוסר חלקית באפריל אשתקד, כאשר הסורים כפו הפסקת־אש ב"מלחמת המחנות" הפרה. מאז, הורשו נשים וילדים לצאת מהמחנות, כדי להשיג מזון וציוד רפואי.

אנשי "אמל" אמרו שלשום, כי גברים בני כל הגילים יוכלו לנוע באופן חופשי, לאחר השלמת הנסיגה.

אחת מתוצאות מלחמת וייטנאם מצאה את פתרונה

# הסדר להעברת "אמרי־סיאנים" מווייטנאם לארצות הברית

## מדובר בילדי החיילים האמריקאים ששרתו בוייטנאם

באנקוק (אי־פי). ארה"ב וויטנאם הגיעו להסכם עקרוני המסדיר את יישובם בארה"ב של כל הילדים שנולדו לאבות אמריקנים, אשר שרתו בוייטנאם בתקופת מלחמת וייטנאם. הילדים יועברו לארה"ב במשך השנתיים הבאות, מסרו אתמול שני חברי קונגרס אמריקאים.

על פי ההערכה כ־8,000 עד 21,000 ילדים המכונים "אמרי־סיאנים" וכ־22,000 בני משפחותם יוטסו לארה"ב דרך הפיליפינים בעקבות ההסכם. מסרו חברי הקונגרס רוברט מאריק וטום רידג' במסיבת העיתונאים.

השניים הוסיפו כי שר החוץ של וייטנאם נתן את הסכמתו להצעות האמריקאיות, לאחר פגישתם עימו השבוע, וכי ההסכם "יביא לדכבת אוהדית" של האמרי־סיאנים לארה"ב.

התכנית על פרטיה תעובד בין הצדדים, לאחר שיוועדו בוייטנאם בתחילת חודש פברואר.

4,000 אמרי־סיאנים כבר התיישבו בארה"ב בשנים האחרונות. חבר הקונגרס מראזק אמר כי ההסדר החדש יאפשר לילדים, שהם כיום בני שבע־עשרה ותוך, להגר לארה"ב ו"להתחיל בחיים קונסטרוקטיביים".

שני חברי הקונגרס יזמו חוק, שאושר בחודש דצמבר שעבר בחתימת הנשיא רונלד רייגן.

החוק יצר קריטריון חדש למהגרים שכונו בשם "אמרי־סיאנים", והקציב 5 מליון דולר כדי לטפל ביישובם בשנת 1988.

נמסר כי הוייטנאמים יבנו מרכז מיוחד בעיר הו צ'י מין (סאיגון לשעבר), שם יוכשרו הנערים ויעברו סדרות חינוך, טרם שיועברו לארה"ב. בעקבות ההסכם יעזבו את וייטנאם 1,000 ילדים מדי חודש.

קשיים בשיחות בנושא עתיד קמפוצ'יה

# מנהיג "החזית הח'מרית" מעמיד שורת תנאים מוקדמים

ג'קארתה־דאלאי (אי־פי). הנסיך נורודום סיהנוק שליטה לשעבר של קמבודיה, ומנהיגם הנוכחי של המורדים בארצו, פתח אתמול בסיבוב נוסף של שיחות עם ראש ממשלת קמפוצ'יה הון סן, במאמציהם של השניים להגיע להסכם פיוס לאומי.

שני המנהיגים מנסים להרחיב את שיחותיהם ולשתף בהם את כל נציגי שלושת הסיעות הלוחמות בשלטון הנוכחי בקמפוצ'יה— ללא הצלחה לפי שעה.

הון סן שולט בקמפוצ'יה בתמיכתם של הוייטנאמים, והסיבוב השיחות האחרון שקיים עם סיהנוק הסכים לשיתוף עקרוני של הסיעות הנוספות.

סיהנוק נפגש ביום שלישי עם סון סן, מנהיג "החזית העממית הח'מרית", שאמר כי ישקול להצטרף לשיחות עוד השבוע.

אולם סון סאן היתנה את הסכמתו ליטול חלק בדיונים בשורת תביעות מוקדמות, אשר על פי דעת משקיפים לא יתקבלו על ידי שליטה הנוכחי של קמפוצ'יה.

מקורות ספנות מערביים:

# המפרץ הפרסי נקי ממוקשים

דובאי (ע"צ ורויטר־עתי"ם). ארמאדה בינלאומית, שפעלה במפרץ הפרסי בחודשים האחרונים הצליחה לטהר את האזור ממוקשים. בעקבות פעולות אלה, לא נתגלו מוקשים במפרץ מאז חודש נובמבר, אמרו מקורות בחברות ספנות מקומיות אתמול.

אזור ימי המשתרע על שטח של 100 קילומטרים רבועים מול נמל פוג'יירה, בחוף הנסיכויות המאוחדות מחוץ למפרץ, הוכרז אף הוא כבטוח, לאחר פעולות טיהור נמרצות, שנערכו באזור שולחו מוקשים של הצי הבריטי. לפחות 16 מוקשים נתגלו מול נמל פוג'יירה בחודשים אוגוסט עד נובמבר.

קומנדר בוב מוני, רב חובל הפריגאטה הבריטית "סקילה", אמר בעת שהיה קצרה בנמל באחריין ביום שני השבוע, כי המוקשים במפרץ סולקו. הוא הוסיף, כי שלושה מוקשים של הצי [illegible].

גם שולות מוקשים מארצות־הברית, בריה־המועצות, צרפת, איטליה, הולנד ובלגיה הורשו לדבריו את מי המפרץ וסילקו כל מוקש שגילו.

להערכת הצי האמריקני, הטילה איראן כששים מוקשים למפרץ הפרסי, בנסיון למנוע תנועת מיכליות כוויתיות המניפות דגל אמריקני.

# פקיד קובני בכיר ערק למערב

הוואנה (ע"ד וע"צ). קובה הודיעה אתמול כי פקיד ממשלתי בכיר ערק למערב בשבת הכינתה אותו "בוגד".

העתון הרשמי בהוואנה "גראנמה" מסר, כי גוסטאבו פרז קורט, בן 53, סגן נשיא הוועדה לחומרי גלם, [illegible] ערק בחניית ביניים בעת שטס מצ'כוסלובקיה לקובה.

לא נמסר היכן ערק פרז קורט, אולם המטוס בטיסה זו נחת בדרך כלל לחניית ביניים במאדריד ובגאנדר ניופאונדלנד.

העתון מסר, כי אמו של קורט ואחרים מבני משפחתו מתגוררים בארה"ב.


מעריב-עכשיו

קרא מחר במעריב יום ו':

מעריב שבת:
ביקור במחנה פליטים
– אבינועם בר־יוסף ● בגין בישראל
– חנוך ברטוב ● צ'יץ – אברהם תירוש ●
ריצ'רד אטנבורו בדרך לעזה – אמנון
אברמוביץ ● בין הפצצה האיסלמית –
שאול בן־חיים ● תחילת המרוץ לבית הלבן ●
מעריב – סופשבוע:
הבית של גברוש ומיכאל שלה –
סימה קדמון ● יעל דיין רוצה להיות ח"כית –
אברהם תירוש ● רבי יעקב אבינו, הילולה
במצרים – מיכל קפרא ● עם לונה אליאב, חמש
דקות משום מקום – יאיר לפיד
מעריב–כלכלה:
המוצר המבוקש — איש שיווק
– מיכל הולצמן
מעריב–קריירה:
הבהלה לידיים קומבנות – אלי דנון
מעריב–בנאי:
בעקבות לסקוטלנד פיטר
מקסוול־דיוויס, המוסיקאי הבריטי הבולט,
בביקור ראשון בארץ – רון ויזנברג
מעריב ספרות:
דמויות שמוחות ומילים גדולות
אורציון ברתנא על "עת הזמיר" של חיים באר
● יוסף חריף – המהומות בממשלה ● דליה
רביקוביץ – טלוויזיה ● עמוס לבב – לשון
הרע ● מאיר עוזיאל – שיפודים ● סימני נפט
● יהונתן גפן

יוסי ביגון

יעל דיין

מיכאל בן־חורין

מעריב מעניק לך חידושים העונים לדרישות שלך


בתגובה על חלקה של צפון־קוריאה בפיצוץ המטוס הדרום־קוריאני

# ארה"ב תצרף את צפון־קוריאה לרשימת המדינות התומכות בטרור

## פירוש הצעד: הגבלות סחר וצמצום המגעים הישירים בין שתי המדינות ● כתב אישום נגד החשודה בהנחת הפצצה יוגש בקרוב ● העונש הצפוי־ מוות בתלייה

וושינגטון (אי־פי). הממשל בארצות־הברית מתכוון לצרף את צפון קוריאה לרשימת המדינות שארה"ב טוענת כי הן תומכות בטרור — מסר אתמול פקיד בממשל האמריקאי.

הצעד בא בתגובה לידיעות, כי צפון־קוריאה היתה מעורבת בהתרסקות המטוס הדרום־קוריאני, שהתפוצץ בחודש נובמבר בשנה שעברה, ואשר 115 נוסעיו קיפחו את חייהם. דרום־קוריאה טוענת, כי המטוס התפוצץ בעת טיסתו, ומאשימה את צפון־קוריאה באחריות ישירה למעשה.

ברשימה האמריקאית של המדינות התומכות בטרור מצויות כעת חמש מדינות אחרות: איראן, לוב, סוריה, קובה ודרום־תימן.

הצעד האמריקאי יתבטא בהפעלת שורה של עיצומים כלכליים, שתטיל ארה"ב על צפון־קוריאה, ואשר יפגעו בסחר בין שתי המדינות. ארה"ב גם לא תתמוך במתן הלוואות בינלאומיות לצפון־קוריאה.

למרות שארה"ב ניסתה, באופן מסורתי, לבודד את הממשלה הקומוניסטית בצפון־קוריאה, פעל שר החוץ האמריקאי, ג'ורג' שולץ, להידוק הקשרים בין צפון־קוריאה וארצו. הצעד עליו הוכרז אתמול מהווה נסיגה מצעדים אלה, ומעריכים כי יפגע גם במגעים הישירים בין שתי המדינות.

**כתב אישום נגד האשה החשודה יוגש בקרוב**

האשה אשר נעצרה בחשד מעורבות בהנחת הפצצה במטוס, הודתה כי היא סוכנת של צפון־קוריאה. עיתון בסיאול מסר אתמול כי בכוונת השלטונות להגיש כתב־אישום נגד הסוכנת, עקב מעורבותה בפיצוץ המטוס.

העיתון מצטט פקיד ממשלתי בכיר, האומר כי אין בכוונת השלטונות לדרוש את העונש המקסימלי האפשרי בחוק הדרום־קוריאני על עבירה מסוג זה — הוצאה להורג בתלייה — עקב שיתוף הפעולה של הסוכנת עם הבינוי הדרום־קוריאני בחקירת התפוצצות המטוס.

זוהי ה"אלכסנדר בירוקין", ספינת האספקה הסובייטית החדשה, כפי שצולמה על־ידי מטוס הצי הנורווגי. משרד ההגנה הנורווגי מעריך כי הספינה מסוגלת לצייד בטילים צוללות סובייטיות בים. המנוף שעל הספינה מסוגל, על־פי ההערכות, לשאת משקל של עד 60 טון. (תצלום אי־פי).

עוד צעד במדיניות ה"גלאסנוסט"

# מיכאיל גורבאצ'וב מתווה תכנית לדה־קולקטיביזציה של הקולחוזים

מאת אליהו זהבי. סופר "הארץ"

קופנהאגן (מיוחד ל"הארץ"). העתון "סובייטסקאיה ראסיה" לראשונה תכנית, שתוגש לקונגרס המיוחד של המפלגה הקומוניסטית — העתיד להתכנס ביולי 1988.

בתחום החקלאות — עליו היה מב־הב... בריה"מ, מיכאיל גורבאצ'וב, מבקר מבנר הפוליטביורו, [illegible] קטיביזציה, שהנהיג סטאלין מאז שנת 1929: כל קולחוז יתחייב לספק למדינה כמות מוסכמת של תוצרת חקלאית, כאשר מעבר לכמות זו, יורשו חברי הקולחוז להעת מהכנסות התוצרת החקלאית שגדלה על אדמות המדינה.

הקלה נוספת תהיה בתחום עיבוד "חלקת האדמה" הפרטית שברשות כל חבר קולחוז: תינתן זכות השימוש במכונות החקלאיות של הקולחוז.

אם יאשר הקונגרס את ה"תיזות" של גורבאצ'וב — שנועדו לדרבן יוזמה פרטית של חברי הקולחוזים — תהיה זו תכנית ראשונה מאז כפה סטלין על איכרי רוסיה את הקולקטיביזציה בצורה מליוני־מתים.

בחודש אוקטובר פירסם השבועון "חדשות מוסקבה" [illegible] מאמרים באור חיובי את [illegible] מי שהיה עורך ה"פראבדה" [illegible] הוצא להורג על־ידי סטלין ב־1938. בוכארין תמך בתכנית ה"נ.א.פ." של לנין, והתנגד נמרצות לתכנית הקולקטיביזציה של סטלין. המשורר יבגני יאבטושנקו, המוכר בקשריו הטובים עם גורבאצ'וב, פירסם פואמה לזיכרו של בוכארין.

# מת הברון פיליפ רוטשילד

## היה בן 85 במותו

בורדו צרפת (ע"צ, אי־פי). הבארון הצרפתי פיליפ דה רוטשילד נפטר אתמול במעונו שבפאריס, הוא בן 85 שנה.

"באנון פיליפ", כפי שנהגו לכנותו בחוגי ענף היין באזור בורדו, שכן תכופות באחוזת מוטון־רוטשילד, בלב אזור היינות המפורסמים של בורדו. בבעלותו היו הכרמים מהן הופק יין ה"שאטו" המפורסם, שנקרא על־שמו.

בנוסף למוניטין שיצאו לו בשל טיפוח יינות בורדו, היה גם מומחה בעל שם עולמי לשירה מתקופת אליזבת.

כמרוץ היה ספורטאי ידוע, והשתתף במירוצי מכוניות בשנות ה־20. בין היתר זכה בפרס הגדול של מונאקו ובמירוץ 24 השעות של מאנס.

בריה"מ מבשרת על תכניות החלל

# ספינת חלל רוסית למאדים ב–1988

## הסובייטים מקווים להנחית אדם על המאדים לפני שנת 2000

מאת אליהו זהבי סופר "הארץ"

(קופנהאגן). במוסקבה פורסמה אתמול תכנית לשיגור מעבורת־חלל סובייטית ראשונה "תוך כמה חודשים".

על כוונות ברית־המועצות לשגר מעבורת־חלל ידוע מזה כחצי שנה, וצפו כי המעבורת תשוגר לקראת חגיגות השבעים למהפכה, שנערכו בחודש נובמבר 1987. נראה כי חלו תקלות של הרגע אחרון, ואף ההודעה שפורסמה היום לא ציינה מועד מדויק לשיגור.

כישלון שיגור מעבורת "צ'אלנג'אר" האמריקנית יעניק לבריה"מ הישג תעמולתי גדול, אם אכן יצליח שיגור המעבורת הסובייטית. שיגור הצוותות לספינת החלל הסובייטית "מיר", שודר בשנה אחרונה בשדור חי בטלוויזיה הבריה"מ — צעד המעיד על ביטחון עצמי.

בחודש יולי 1988 יחל בבריה"מ המבצע המסובך של כיבוש כוכב הלכת מאדים. החללית הראשונה נועדה לבדוק את ההרכב הכימי גיאו־פיזיקאלי של הירח "פאבוס", החג מעל למאדים בגובה 6,000 קילומטר ומשלים סיבוב מדי שעה ו־39 דקות. במבצע המדעי שותפו שתים־עשרה מדינות, כולל ארצות־הברית, שקיבלה על עצמה אחריות לתקשורת עם החללית, בדרכה אל כוכב מאדים.

בשנים הבאות ישוגרו לוויינים, שיערכו מיפוי של כוכב מאדים, והשלב האחרון יהיה שיגור צוות קוסמונאוטים למאדים — מסלול שהשלמתו תארך שלושים חודש, הלוך ושוב. בריה"מ מקווה להנחית אדם על כוכב מאדים לפני שנת אלפיים.

למרות מחאות האופוזיציה במערב גרמניה

# יוזף שטראוס מבקר בדרום־אפריקה

## העתונות הגרמנית טוענת: מדובר במסע תיווך בין מוזאמביק ודרום־אפריקה

קייפטאון, דרום־אפריקה (אי־פי). מנהיג המפלגה השמרנית במערב גרמניה, פראנץ יוזף שטראוס, הגיע אתמול לביקור בן עשרה ימים בדרום־אפריקה, התקבל על ידי פקידי מימשל דרום־אפריקניים. מנהיגי האופוזיציה במערב־גרמניה גינו את הביקור.

שטראוס, ראש־ממשלת בוואריה, מוזהה כאוהד המימשל הלבן בדרום־אפריקה וידוע בהתנגדותו להטלת עיצומים כלכליים על מדינה זו. הוא הגיע לנמל התעופה של קייפטאון במטוס חיל־האויר המערב־גרמני, התקבל על־ידי שר החוץ, רולף "פיק" בותה.

במהלך ביקורו נפגש אתמול שטראוס עם ראש ממשלת דרום־אפריקה, והיום יגיע למוזמביק, לביקור בן יום אחד.

פרנץ יוזף שטראוס

שטראוס עומד בראש מפלגת "האיחוד הנוצרי־סוציאלי". אחת המפלגות השותפות בקואליציה המערב־גרמנית. מסעו עורר גל שמועות, שנפוץ בעיתונות המערב־גרמנית, כאילו הקנצלר, הלמוט קוהל ביקש ממנו לנסות ולהביא להדברות בין דרום־אפריקה והממשל המרקסיסטי במוזמביק.

היחסים בין שתי מדינות אלו מתוחים, עקב טענת מוזמביק כי דרום־אפריקה תומכת במורדי חזית הסירוב במוזמביק.

במהלך מסיבת עיתונאים קצרה שקיים שטראוס בנמל התעופה, הוא אמר כי ביקורו "יאפשר לו "הערכה אובייקטיבית" של הבעיה באזור, אולם סירב לפרט.

ביקורו של שטראוס הינו חלק מפעילות דיפלומטית מערב־גרמנית באזור. קוהל עצמו ביקר בנובמבר האחרון במוזמביק, והיה המנהיג המערבי הראשון שעשה זאת. מספר שבועות קודם לכן ביקר באנגולה שר החוץ המערב־גרמני, הנס דיטריך גנשר.

למערב־גרמניה קשרי מסחר ענפים עם דרום־אפריקה, ובשיתוף עם בריטניה היא עומדת בראש המדינות היוצאות נגד הטלת עיצומים כלכליים על דרום־אפריקה מצד הקהיליה הכלכלית האירופית.

שטראוס אמר, כי ייפגש במהלך ביקורו עם מנהיגים דתיים ופוליטיים מקומיים מכל הגזעים, אולם לא נקב בשמות.

מנהיגי האופוזיציה במערב־גרמניה דרשו כי שטראוס ייפגש גם עם מנהיגים המתנגדים למדיניות אפרטהייד, ויעלה בשיחותיו את בעיית זכויות האדם.

# שגריר ארה"ב היהודי הגיש את כתב האמנתו לנשיא אוסטריה וולדהיים

## הכריז כי יימנע ממגעים חברתיים עם הנשיא האוסטרי

וינה (רויטר־עתי"ם). השגריר האמריקאי החדש באוסטריה, הנרי גרינוואלד, הגיש אתמול את כתב האמנתו לנשיא אוסטריה, קורט ולדהיים— אותו מסרבים האמריקאים לארח בארצם בשל ההאשמות בדבר תפקידו בצבא הנאצי במלחמת העולם השניה.

גרינוואלד (65), יהודי יליד וינה, עורך ראשי לשעבר של השבועון האמריקאי "טיים", סירב לשוחח עם עיתונאים לאחר פגישה בת חצי שעה שקיים עם וולדהיים.

בהיותו בן 16 עזב גרינוואלד את אוסטריה, לאחר שמדינה זו סופחה ב־1938 על־ידי גרמניה ההיטלרית.

בהגיעו ביום ראשון לוינה אמר השגריר החדש, כי החלטתו נחושה לעשות הכל כדי להדק את הקשרים האמיצים בין ארה"ב ואוסטריה.

בראיון לרדיו האוסטרי אמר, כי יפעל בקפדנות על־פי הקווים המנחים של ממשלת ארה"ב, ויתנתק באירועים רישמיים שבהם נוכח וולדהיים, אך יימנע ממגעים חברתיים. הוא הוסיף, כי אין הוא סבור שתפקידו החדש יהיה קשה במיוחד.

ועדת היסטוריונים בינלאומית חוקרת עתה את עברו של וולדהיים. על־פי יוזמת ממשלת אוסטריה.

ערך את העמוד הזה: [illegible]

# הפגנות "בעד ונגד" סמוך לשגרירות ישראל בפריס

מאת יואב מוקר סופר "הארץ" בצרפת

פאריס (מיוחד ל"הארץ"). סמוך לבניין שגרירות ישראל בפאריס נערכו אמש, זו לצד זו, שתי הפגנות של יהודים צרפתים: מן העבר הדרומי של השדרה המוליכה אל השגרירות, נאספו עשרות אוהדות של פעילים יהודיים באגודות־הזדהות עם המאבק הפלשתינאי — אינטלקטואלים ובעלי מקצועות חופשיים, שמחו נגד מדיניות ישראל בשטחים וקראו "די לכיבוש" ו"שני עמים - שתי מדינות"; מן העבר השני של השדרה, מאחורי שלוש משמרות־הפרדה של המשטרה הצרפתית, נאסף מספר מקביל לערך של מפגינים, רובם צעירים, שקראו לעבר המפגינים שמנגד "בוגדים", "יהודי־כושה" ו"לכו להפגין במוסקבה, בדמשק".

שתי קבוצות המפגינים, שהיו מרוחקות כ־30 מטרים זו מזו, ניהלו מלחמת־מקלות(?), בנסיון להחריש את סיסמאותיהם של המפגינים שמנגד. להוציא התלהטות רגעית ו"הסתגנות־התגרות" של מפגינים "לאומיים" בודדים אל העבר השני של המחסומים — התפזרו שתי ההפגנות ללא תקריות.

זמן קצר לפני תחילת ההפגנות, פירסמה שגרירות ישראל בפאריס גילוי דעת, המוקיע את "אלה המגלים את יהדותם רק באמצעות השמצת שמה של ישראל". נוסח ההודעה גם מצביע על "העובדה המצערת", שבין היהודים שהביעו הזדהותם עם אש"ף ועם הפלשתינאים בשטחים, נמצאת פאולה ז'אק, נגדה פתח המשפט הצרפתי בהליכים, בחשד סיוע לארגון הטרור האנארכיסטי "פעולה ישירה".

# האינפלציה בארצות הברית הגבוהה ביותר מאז 6 שנים

וושינגטון (ע"צ). מדד המחירים לצרכן בארצות־הברית עלה בצורה מתונה בדצמבר, ב־0.1%. ובכך הסתכם שיעור האינפלציה השנתי בשנת 1987 ב־4.4%. כך הודיע אתמול משרד העבודה בוושינגטון.

היה זה, עם זאת, שיעור האינפלציה השנתי הגבוה ביותר מזה שש שנים. ב־1986 עלו המחירים ב־1.1% בלבד, בעיקר בגלל הירידה החדה במחיר הנפט בשוק העולמי. ללא התחשבות בעליית מחירי האנרגיה, הגיעה האינפלציה האמריקנית ב־1986 ל־3.8%.

העלייה במחירי המזון מתונה ב־1987, על־אף עליות חדות במחירי הפירות והירקות. מחירי הדיור, הביגוד והבידור עלו בקצב גבוה מזה של 1986.

להוציא את העלייה במחירי הדלק, המחירים לצרכן היו עולים ב־4.1% בשנה שעברה.

# סרבני גיוס בפולין ישרתו ארבע שנים בשרות אזרחי

מאת אליהו זהבי. סופר "הארץ"

(קופנהאגן). פולין תהיה למדינה הראשונה במזרח־אירופה שתכיר מעשית בתופעת 'סרבני מלחמה'.

בעתוני וורשה נמסר על מקרה ראשון של כתוניסר 'סרבני מלחמה', שיחוייבו לשרת שירות אזרחי במשך תקופה של ארבע שנים — תקופה כפולה משירות החובה בצבא הנמשך שנתיים.

בברית־המועצות וביתר מדינות הגוש המזרחי נדונו למאסר אנשים שסירבו לשרת בצבא מטעמי מצפון.

# ממשלת הפיליפינים אסרה על "יצוא" עוזרות בית

## הסיבה: ידיעות על התנכלות מינית והשפלות

מאנילה (רויטר־עתי"ם). ממשלת הפיליפינים, שהודאגה נוכח דיווחים על התנכלות מינית לעוזרות בית פיליפיניות בשורה של ארצות, הודיעה אתמול כי היא אוסרת על נשים פיליפיניות לעבוד בחו"ל.

דובר נשיאת הפיליפינים, קוראסון אקינו, אמר לכתבים, כי הממשלה אישרה הצעה של משרד העבודה, להפסיק לייצא עוזרות בית לחו"ל, עד אשר יינקטו צעדים מתאימים במדינות המארחות.

"תהיה הפסקה זמנית של יציאת כוח־אדם, בעיקר ממין נקבה, מן הפיליפינים לחו"ל, בגלל דיווחים על התנכלויות למיניהן", אמר הדובר, תיאודור בניגנו. "אנו נסיר את ההגבלה לגבי כל מדינה, אשר תכבד את זכויות האדם של העובדים הפיליפיניים", הוסיף. [illegible]

הצעד ננקט, לאחר שבעיתונות הפיליפינית פורסמו עשרות סיפורי זוועה על אונס עוזרות בית על־ידי המעסיקים [illegible] עבודה מתפרים, שהגיעו כמעט לעבדות. מרבית הביקורת הופנתה נגד יפאן ומדינות המזרח התיכון.

דובר רשמי מסר עם זאת, כי האיסור אינו נוגע לאלפי נשים מן הפיליפינים העובדות כיום כנערות בר ומארחות, בעיקר באסיה ובמזרח התיכון. לא נמסר מתי תופעל התקנה החדשה וכמה זמן יימשך האיסור.

"יצוא" כוח־אדם, ובעיקר של עוזרות בית, איפיינו את הפיליפינים בשנים האחרונות. עשרות־אלפי עוזרות בית מועסקות בהונג־קונג ובסינגאפור. בסך הכל מייצאת הפיליפינים כ־82,000 עוזרות־בית מדי שנה, והן שולחות הביתה כעשרה מיליון דולר בשנה.


שב בבקשה

...באופן טבעי, ללא צורך בעזרים רפואיים והלוואי לאורך ימים ושנים.

הידעת כי בשנה האחרונה הזדקקו לכיסא כזה ולמכשירי עזר נוספים, למעלה מ־150,000 חולים, קשישים ונכים בישראל?!

"יד שרה" השיטה להם יד, ללא כל תמורה, ע"י 3,000 מתנדביה הפזורים ב־52 סניפים ברחבי הארץ.

כל משפחה חמישית בישראל נעזרת ב"יד שרה".

ביום ההתרמה שלנו - עזור לנו לעזור.

מבצע התרמה 21.1.88

הושט ידך ליד שרה

תרומות ניתן להפקיד בכל סניפי הבנקים:
בל"ל, הפועלים, דיסקונט, המזרחי והבינלאומי הראשון (סניף באב"י)



חוק יסוד זכויות האדם עכשיו!

יהדות מתקדמת בישראל

התנועה ליהדות מתקדמת בישראל קוראת לועדת החוקה של הכנסת להמשיך בדיון על חוק יסוד זכויות האדם — ולהשלימו!

תפיסה מתקדמת של היהדות מחייבת להבטיח את זכויות האדם כנאמר: "כי בצלם ברא אותם" ו"חוקה אחת תהיה לכם ולגר".

התנועה ליהדות מתקדמת בישראל מתריעה מפני הנסיון להוציא את תחום הדת מחוק היסוד. על המחוקקים להבטיח בחוק חופש פולחן דתי ושוויון בין זרמי היהדות.

התנועה ליהדות מתקדמת בישראל
המרכז לפלורליזם יהודי
רח' המלך דוד 13 י־ם




صورة عن الأصل

# חדשות כלכלה

## האוצר מציע להקטין אחוז הפנסיה המצטבר של עובדי מדינה מ־2% ל־1.75% לשנה

**עוד הצעות: להצמיד הפנסיות למדד במקום לדרגת העובד או לשכר הממוצע; להעביר את כל גימלאי המדינה לפנסיה מצטברת ולקבוע גיל פרישה אחיד של 65, עם אופציה להארכת השירות**

מאת יהודה שרוני

משרד האוצר מציע להעביר את כל גימלאי המדינה לפנסיה מצ־טברת, ולקבוע גיל פרישה אחיד של 65, עם אופציה להארכת תקופת השירות.

עוד מציע האוצר לשקול אפש־רות של הקטנת צבירת אחוז הפנ־סיה של עובדים מ־2% ל־1.75% לכל שנת עבודה, ולהצמיד בעתיד את הפנסיות למדד במקום לדרגת העובד או לשכר הממוצע. כך אמר אתמול סגן הממונה על שוק ההון באוצר מיכה וינטר בוועדת העבודה והרווחה של הכנסת.

הוא הציע להפחית את שעור הריבית שהאוצר משלם לקרנות הפנסיה, כדי להתאימו לשעור הצ־מיחה במשק. כן מסר כי האוצר מתנגד לשיטה של הוצאת אנשים לפנסיה כדרך להתייעלות.

יו"ר האגף לבטחון סוציאלי בהסתדרות דב פלג אמר כי אינו מתנגד לרוב הצעות האוצר לטווח ארוך. הוא כפר בטענה של מפולת בקרנות הפנסיה, ואמר שניתן להבר־יא אותן אם יוגדל אחוז הריבית שהאוצר משלם להן. פלג בקש את תמיכת הוועדה בתכנית לאיחוד קרנות הפנסיה.

לדבריו, ההסתדרות איננה מתנ־גדת לעיקרי הצעתו של שר העבודה והרווחה לחוק פנסיה ממלכתית, שעיקרו הבטחת פנסיה לכל באמצעות קרנות הפנסיה. ההסתדרות תומכת בהארכה גמישה של גיל הפנסיה – בתנאי שתהיה מלווה בתוספת זכויות מעבר ל־70%.

הפנסיונר – המקופח היחידי

נציג התאחדות התעשיינים יוסי גטניו התנגד להצעה לאיחוד קרנות הפנסיה, ותמך בהצעה לשילוב המערכת הפנסיונית.

יו"ר הוועדה ח"כ אורה נמיר אמרה כי אין פתרון מיידי למצוקתן של קרנות הפנסיה וכל הפתרונות המוצעים הם לטווח ארוך. המפתח לפתרון הוא בנושא הריבית שמקב־לות הקרנות מהאוצר.

ח"כ רן כהן אמר ששעור הריבית שמשלם האוצר לקרנות הפנסיה לא יכול להיות פונקציה של אחוזי הצ־מיחה של המשק, אלא של אחוזי הריבית הנהוגים במשק.

ח"כ אליעזר שוסטק ציין כי "מצב הקרנות מצטייר כאיתן. האוצר נהנה מכספיהן, העובדים והמעסיקים מפ־רישים את חלקם – והיחידי שיוצא מקופח הוא הפנסיונר. הוא הציע לוועדה להתרכז בפתרון מצבם המיידי של הקרנות ושל הפנ־סיונרים, במקום לטפל בתכניות לטווח ארוך."

מסקנות הוועדה יונחו על שולחן הכנסת.

## הערכה: עוה"ד אדם פרוסט התאבד לאחר שהסתבך בחובות לשוק האפור

**המשטרה בודקת חשדות למעשי מירמה וזיוף נרחבים ששמו של עו"ד פרוסט שורבב אליהם**

אדם פרוסט

מאת יהודה שרוני

עורך דין, אדם פרוסט, התאבד ביום ב' לאחר שהסתבך בהיקף גדול של חובות בשוק האפור. פרוסט עבד בשותפות עם עורך הדין יעקב הגלר, שהתמחה בדיני פלילים. גור־מים בשוק האפור העריכו כי מהתמוטטות פרוסט ניתן להבין שלא הסתפק בפעולות תיווך. אלה גילגל על עצמו את הסיכון. כתוצאה מהמפולה עלולים להינזק פירמות עיסקיות, חלקן בעלות פעילות עיסקית רחבה.

אחת החברות הציבוריות שהעבי־רה כספים לפרוסט היתה קונסור־ציום. יוסף אלשייך, מי שהיה יו"ר דירקטוריון קונסורטיום, וחברו האישי של המנוח, טען כי דירקטור־יון קונסורטיום אישר העברת 100 אלף שקלים לפרוסט, שסיפק ערבות בנקאית. אלשייך הדגיש כי במתן ההלוואה לא היה משום ניגוד אינטרסים עם תפקידו כיו"ר החברה, וכי ההלוואה נפרעה בסופו של דבר.

ראובן שפירא סופר "הארץ" מוסר: המשטרה חוקרת את נסיבות ההתאבדות, האם יש קשר בינה לבין פרשיות אחרות הנחקרות.

לפי אחת הידיעות הגיעו למשט־רה תלונות ומידע על חשדות למעשי מירמה, זיופי מסמכים והונאות בהיקף נרחב, ששמו של עו"ד פרוסט שורבב אליהם.

באחרונה הורשעה בעבירות מיר־מה עו"ד מינה ברייטמן־גרינהויז, שבעבר היתה שותפה במשרדו של פרוסט. היא נחקרה בשעתה בחשד שזייפה חתימות, ומעלה בכספי לקו־חות. בין השאר, טען בשעתו עו"ד פרוסט כי היא זייפה את חתימתו, בלי ידיעתו, על שטרות ביטחון שהו־פיצה. הוא אף איים כי יתלונן עליה במשטרה. השותפות בין שני עורכי הדין פורקה לפני כשלוש שנים.

קשיים בחברת פיטנוק

באחרונה גדל מספר הפירמות העיסקיות שהסתבכו, המדובר בחב־רות מתחום הטכסטיל, הרהיטים והאלקטרוניקה: רשת הטכסטיל "פיטנוק" הסתבכה בחובות של מי־ליוני דולרים לבנקים, ועתידה העיסקי אינו ברור. החברה הנשלטת על ידי קבוצת שותפים בראשות אליהו קרמר, עסקה במילוי פולי־אתילן וגמר למוצרי טכסטיל חור־פיים, כמו דובונים, ושמיכות.

השבוע פשטו נציגי הבעלים הנו־שים על מפעל החברה באיזור התעשיה בבת ים, והוציאו ממנו את כל הסחורה. במקום היו אנשי בטחון שמנעו מחלק מנושים את הכניסה למפעל. גורמים פיננסיים העריכו כי הסתבכות חברת הטכסטיל נובעת מירידה תלולה בהזמנות של משרד הביטחון שהיה אחד הקניינים העיק־ריים שלה. סיבה נוספת לקשיים היא ירידה בתמורות היצוא, שהיה בשנים האחרונות מקור הכנסה נוסף לחברה. לא ניתן היה להשיג את תגובת ראשי החברה.

גם באמקא־חוסם

חברות אמקא־חוסם הנשלטות על ידי גיל מזרחי, נתקלות בקשיים פיננסיים. בעלי החוב של החברה הם בנק לאומי הפועלים והבינלאומי, וכן גורמים בשוק האפור שחלקם התמוטטו (כמו חברת אורגן השק־עות). קשיי אמקא כפי שפורסם, נבעו מהירידה בהיקף מחזור המכי־רות, וממכת החזרת שיקים הנאמדת ביותר ממיליון דולר. גיל מזרחי כינס בשבוע שעבר את סוכני חסם, והציע להם להזרים כספים לחברה על מנת לסייע לצמצום הבעיות הפיננסיות. השבוע הופסק השמאל לחנות המכירה של החברה ברח' בוגרשוב בת"א. גיל מזרחי טען בשבוע שעבר כי קשיי החברות היו זמניים בלבד, וכי בימים אלה הם שבו ועלו על דרך המלך.

## שריר דחה תביעת המלונאים לדחות הדירוג החדש בשנה

מאת זהר בלומנקרנץ

שר התיירות, אברהם שריר דחה בפגישה עם נשיאות התאחדות המלונות דרישה, לדחות בשנה את מועד ההלתו של הדירוג החדש שנועד לחול ב־1 במארס. מורת רוח מההחלטות על הדירוג החדש שררה אתמול בקרב מנהלי בתי מלון בתל־אביב, במיוחד בעלי דירוג של 4 כו־כבים אשר ירדו בדרגה.

"שרתון תל־אביב" מיחה אתמול במשרד התיירות על שלא נכלל בר־שימת בתי המלון בישראל הנמנים על הדירוג העליון 5 כוכבים "דה לוקס", במסגרת ההדירוג. במברק ששיגר מנכ"ל מלון "שרתון" בת"א, דיטר גייסטהרדט, לשר התיירות, הוא קובל על השיטה החדשה לפיה הוחלט להשאיר את בית המלון בדירוגו הקיים, 5 כוכבים, ועל שלא נמסרו מראש לבית המלון ממצאי הביקורת.

## מאות התנדבו לקטוף הדרים; כרבע מהעבודות כבר הושלמו

מאת אריה לביא

עבודות הקטיף של ההדרים ברוב פרדסי הארץ מתנהלת ללא תקלות בזכות מאות מתנדבים שמסייעים בעבודת הקטיף בתגובה לשביתת הפועלים הערבים. מנכ"ל התאחדות האיכרים שלמה רייזמן מסר ל"ה־ארץ" שעד כה הסתיים כרבע מכלל עבודות הקטיף, כך שהעבודה עד כה מתנהלת על פי המתוכנן, ללא השפעה מהותית, מהעדרם של חלק מהפועלים מהשטחים.

למתנדבים אמור להצטרף ביום רביעי בשבוע הבא גם מנכ"ל המוסד לביטוח לאומי מרדכי ציפורי, שהו־דיע אתמול כי ברצונו להתנדב ביחד עם 20 מהעובדים הבכירים של המוסד לביטוח לאומי לעבודות הקטיף למשך ארבעה ימים. ציפורי יעבוד בפרדסי אגודת פרדס בנס ציונה ורחובות.

למנכ"ל התאחדות האיכרים הצ־טרפה גם פרופ' יהושע אזנגר מאוניברסיטת באר שבע.

## 600 אלף ד' תוך שבוע הפסידה ישראל מירידה ביצוא ירקות לאנגליה

מאת אבי גנאור

לונדון (מיוחד ל"הארץ"). ההפסדים שנגרמו בשבוע שעבר ליצוא מישראל מירידת היקף שיווק הסלרי בבריטניה מסתכמים ברבע מיליון לישט"ש. בסך הכל הסתכמו ההפסדים מהירידה בשיווק הירקות בשבוע שעבר בכ־350 אלף לישט"ש, שהם כ־600 אלף דולר. כך מסר יפתח הדר, מנהל סניף אגרקסקו בבריטניה.

עם זאת, ציין הדר שהיקף יצוא הירקות של אגרקסקו מתחילת העונה עד למחצית ינואר היא כפולה מבשנה שעברה.

בשבוע שעבר שווקו בבריטניה 20 אלף קרטוני סלרי, במקום 60 אלף כמתוכנן. ביצוא החסה נרשמה בשבוע שעבר ירידה של כ־80%, ובאגרקסקו חוששים מפגיעה קשה באמינות החברה בעיני הקניינים הבריטיים

## 17% גידול ריאלי ביצוא לבריטניה

מאת יונתן שרמן

ישראל הגדילה את יצואה לברי־טניה ב־17 אחוזים במונחים ריאלים, ואילו במונחים נומינאלים גדל היצוא בשיעור שיא של 31 אחוזים. סך היצוא הישראלי לבריטניה בשנת 1987, הסתכם ב־586 מיליון דולר, בהשוואה ליצוא של 447 מי־ליון דולר בשנת 86'.

נוה שני, הנספח הישראלי של שגרירות ישראל בבריטניה ציין, כי בלטה העליה ביצוא מוצרי מתכת ואלקטרוניקה לבריטניה. יצוא ענף זה גדל ב־20 אחוזים.

## מחיר אבקת קקאו וממרח שוקולד – עולה ב־10%

מאת יונתן שרמן

משרד התעשיה אישר אתמול מספר התייקרויות נוספות, הנכנסות לתוקף היום. המדובר בהעלאת מחירי אבקת הקקאו, המכילה תוספת סוכר וממרח השוקלד, בשיעור של 10 אחוזים.

העלאת מחירים זו, אושרה בעקבות עליית מחירי התשומות. כזכור, לפני כשבוע הועלה מחיר הסוכר, המהווה מרכיב בייצור מוצרים אלו.

דוגמאות למחירים המירבים החדשים: חבילת אבקת קקאו מתוצרת "עלית" במשקל 150 גרם תעלה 1.32 שקלים. חבילת קקאו מתוצרת "ארוך" במשקל 150 גרם תעלה 1.21 שקלים.

מיכל של ממרח קקאו במשקל 500 גרם מתוצרת "עלית" ימכר ב־2.20 שקלים וקופסת "שוקולית" של "עלית" במשקל 500 גרם תימכר ב־3.63 שקלים.

## המפרקת שמונתה ל"חוות הרהיטים" התפטרה – לאחר שראתה מצב החברה

**מונה מפרק חדש ● היקף החובות נאמד ב־3 – 4 מיליון שקל, בעיקר ל־3 בנקים**

מאת אריה לביא

עו"ד דינה גרוס שמונתה למפרקת חברת חוות הרהיטים, התפטרה בה אתמול מתפקידה, פחות מיממה לאחר המינוי, כנראה לאחר שנוכחה שהמלאי של החברה קטן, ולחברה אין למעשה נכסים ראויים.

המפרקת מונתה בידי שופט בית המשפט המחוזי אליהו וינוגרד, לבקשתה של עו"ד גלילה הרנשטיין, המייצגת את עובדי חוות הרהיטים. עו"ד גרוס מונתה בדיון שנערך בבית השופט וינוגרד ברמת השרון אחרי הצהריים.

בעקבות קבלת הצו למינוי מפרק, התבקשה המשטרה לפתוח את מחסני החברה כדי שיהיה אפשר לברוק את המלאי הקיים. אך המשטרה סרבה, בטענה שלא ניתן יהיה לסגור את המחסן מאוחר יותר. העובדים שמרו על מלאי החברה מפני ניסיונות גניבה של הרהיטים שנותרו. חברת שמירה הוזמנה אתמול כדי לשמור על מלאי זה. אתמול בבוקר הולה עו"ד גרוס לב־רוק את המלאי ומצב החברה, ובע־קבות הממצאים ביקשה עו"ד גרוס להתפטר מתפקידה.

בעקבות פניה נוספת של עו"ד הרנשטיין לבית המשפט, מינה אתמול מפרק אחר לחברה, עו"ד אהוד מוכרמן.

היקף חובות החברה מוערך בכ־3–4 מיליון שקל בעיקר לבנק הפועלים, בנק מזרחי והבינלאומי.

כן יש חובות בשוק האפור וכן חובות של חצי מיליון שקל ל־60 העובדים של החברה.

## קצבאות הביטוח הלאומי לא יופחתו

**אף שהשכר הממוצע ירד ב־5.5%**

מאת צבי זרחיה

סופר "הארץ"

קיצבאות המוסד לביטוח לאומי לא יופחתו, חרף הירידה של 5.5% בשכר הממוצע. תיקרת השכר שלפיה מחושבת קיצבת הילד הראשון למעוטי הכנסה, שנקבעה כ־90% מהשכר הממוצע – לא תופחת. כך סוכם בין משרד האוצר והמוסד לביטוח לאומי.

בתזכיר שהעביר סמנכ"ל הביטוח הלאומי יוסי תמיר, נאמר כי לא יחולו שינויים בהיקף התשלומים עד למועד תשלום הצפוי של תוספת היוקר הבאה. הנהנים מאי הפחתת הקיצבאות הם 400 אלף מקבלי קצבאות זקנה ושארים.

## קבוצת מושביץ יגלום עשויה להשתלט על "דובק" – בקרוב

**העיסקה מתעכבת בשל מחלוקת על ערכה של החברה**

מאת יונתן שרמן

חילוקי דיעות על ערכה של חברת "דובק" מונעים את השלמת השתלטות קבוצת מושביץ יגלום עליה. המגעים בנושא זה נמשכו בצורה אינטנסיבית בימים האחרונים וישנה הסכמה עקרונית של בעלי המניות בקבוצת שנור ועזבון פוליקנסקי, למכור את מניותיהם.

חילוקי הדיעות כיום הם בעיקר עם קבוצת שנור, אשר מונה כעשר משפחות בארה"ב ולא הושגה אתה הסכמה לגבי ערכה של "דובק" ומכאן גם לגבי שווי ההחזקה של החברה.

מאידך, מנהלי עזבון פוליקנסקי מסכימים למכור את מניותיהם וכנראה יסכמו על התנאים הסופיים לכך, לאחר השלמת המשא ומתן עם קבוצת שנור, על פי אותם תנאים.

קבוצת מושביץ יגלום רכשה 12.5 אחוזים מזכויות ההצבעה של "דובק" ו־17 אחוזים ממניות ההון בעיסקת החלפת מניות עם לאומי פיא לפני כחודש. רכישת מניות קבוצות שנור ופוליקנסקי תבטיח ביום קרוב ל־49 אחוזים ממניות החברה ויחד עם מניותיו של איש העסקים, ג'ורא אקרשטיין, יהיו בידי הקבוצה כולה 51 אחוזים מזכויות ההצבעה של החברה.

ההערכה היא, שניתן יהיה להשלים את עיסקת הרכישה של המניות על ידי קבוצת מושביץ יגלום, שפיר־רשה גם צירוף משקיעים נוספים, בתוך שבועות.

קבוצת גהל, המתנגדת למהלך זה, לא מנסה למנוע אותו באמצעות רכישת מניות מבעלי המניות הקיימים.

**מתגבשת עיסקה בין המערך לליכוד:**

## מנכ"ל שרות התעסוקה ברוך חקלאי – יוחלף

**מטעם המערך ימונו: 2 סמנכ"לים במשרד העבודה ומ"מ מנכ"ל שירות התעסוקה ● לחקלאי יוצע תפקיד ציבורי אחר**

מאת צבי זרחיה

מנכ"ל שירות התעסוקה ברוך חקלאי יועבר בקרוב מתפקידו. דיונים בנושא נערכים באחרונה בין המערך והליכוד. במגעים בין שר העבודה והרווחה משה קצב ומזכיר ההסתדרות ישראל קיסר, תבע קצב שחקלאי יפרוש בקרוב מתפקידו. הכוונה היא לבצע את החילו־פין בשבועות הקרובים.

קצב דורש זה תקופה ארוכה להחליף את חקלאי, ואולם, הוא מנוע מלעשות כן, בלא הסכמת ראשי המערך. בעבר הודיעו ראשי המערך כי אם ידיח קצב את חקלאי, ידיח שר החקלאות את נציב המים צמח ישי. על פי הצעה שגובשה במגעים, ימונה המשנה למנכ"ל שירות התעסוקה, דוד מנע, למנכ"ל.

לחקלאי יוצע לכהן בתפקיד ציבורי אחר. ובין היתר הועלתה האפשרות שיהיה יו"ר החברה הממשלתית "המשקם". או ישמש יועץ מיוחד לשר העבודה. נראה שעד כה טרם הושגה הסכמתו של חקלאי לחילופים.

בתמורה להחלפת חקלאי, המערך תובע כי נציג מטעמו ימונה לממלא מקום מנכ"ל שירות התעסוקה, וכן ימונו 2 סמנכ"לים במשרד העבודה והרווחה, שיעסקו בין היתר בקביעת חלק ממדיניות המשרד.

על קצב וקיסר יהיה להשיג את הסכמתם של ממלא מקום ראש הממשלה שמעון פרס, שר האנרגיה משה שחל, שעסק בנושא המינויים הפוליטיים, ומזכיר מפלגת העבודה עוזי ברעם. המגעים הללו הובאו גם לידיעתו של ח"כ מיכה חריש (מערך) המטפל אף הוא מטעם המערך בנושא המינויים המפלגתיים. בליכוד מקווים כי ראשי המערך יאשרו העיסקה וכי חקלאי יפרוש בקרוב משירות התעסוקה.

## "משולם לוינשטיין" – מרווח להפסד

מאת אריה לביא

חברת הבניה משולם לוינשטיין עברה מרווח להפסד במחצית הראשונה של שנת הכספים שהס־תיימה בסוף ספטמבר 1987. החברה דיווחה אתמול שההפסד הסתכם ב־451 אלף שקל לעומת רווח של 608 אלף שקל בשנה שהסתיימה בסוף ספטמבר 1986.

ההפסד התפעולי היה גבוה יותר אך לחברה היו רווחי הון של 52 אלף שקל והם הקטינו את ההפסד.

## בנק דיסקונט מציע תכנית לחיילים

מאת אריה לביא

בנק דיסקונט מציע לחיילים תו־כנית בנקאית מיוחדת "סיסמה", שתאפשר משיכת יתר עד 600 שקל בריבית הבסיסית, בתוספת 0.75% – לעומת 2% כיום – כנגד בטחונות כמקובל.

ההצטרפות לחשבון תעניק לחיי־לים זכות לקבל ריבית של 7% בשנה על כל סכום בחשבון, פטור מתשלום דמי ניהול והנחה בעמלת ניהול שתגיע לשקל בחודש.

החיילים יוכלו להנות מפנקסי שיקים ללא תשלום, וכן מהנחה על פעולות באגרות חוב ובניירות הנהוה של 50% על עמלות מט"ח.

## פרד אדלר ודן טולקובסקי משקיעים מיליון ד' בענף המכשירים לדיאגנוסטיקה

מאת יונתן שרמן

איש העסקים האמריקאי פרד אדלר, ודן טולקובסקי, משקיעים במיליון דולר בחברה חדשה לפיתוח מכשירי דיאגנוסטיקה, "דיאסק", באמצעות קרן הון הסיכון "אתגה", שבירושלים.

ההשקעה נעשתה באמצעות הברהאס שהוקמה במדינת דלוור בארה"ב, המחזיקה בכל מניות החברה הישראלית. הפועלת בפארק המדע ברחובות. ההשקעה נעשתה תמורת הקצאת חבילת מניות ל"אתגה".

את חברת "דיאסק" יזם פרופ' חיים אביב, שהקים בזמנו גם את חברת "ביוטכנולוגיה כללית". החברה החדשה כבר עוסקת בשלבי פיתוח סופיים של מספר ערכות בקלות הרשנות בינלאומית. אחת הערכות היא ככלול של פיתוח של פרופ' נתן ציטרי מהאוניברסיטה העברית לערכה המזהה כיידית זיהומים בדרכי השתן. הבדיקות הערכות כיום, נמשכות כמה שעות. ערכה זו פותחה לאחר שנה וחצי של מחקר ופיתוח. ערכה נוספת פותחה לגילוי תרביות בדרכי השתן, בשיתוף עם אוניברסיטת תל אביב.

ערכה שלישית, לגילוי [illegible] בתוך הריאות, והיא פריצת דרך בינלאומית. פיתחה פרופ' יהודית באוה בהטכניון.

ערך את העמוד: משה ריינפלד


## מחירי האשראי בבנק לאומי

**ליום 21/1/88**

| סוג ההלוואה | תקופה | ריבית חודשית – לקוחות מסחריים | ריבית חודשית – לקוחות פרטיים בעלי חשבון יומי |
|---|---|---|---|
| הלוואה צמודה למדד | עד 5 שנים | 0.85% | 0.9% |
| "הלוואת ענק" – הלוואה צמודה למדד עד 60,000 ש"ח כנגד שיעבוד דירה | עד 12 שנים | 0.9% | 0.9% |
| הלוואה בשקלים לא צמודים בריבית קבועה | 3 חודשים | 2.3% | 2.5% |
| | 6 חודשים | 2.4% | 2.6% |
| | 9 חודשים | 2.5% | 2.7% |
| | 12 חודשים | 2.6% | 2.8% |
| חח"ד צמוד לדולר* | עד ה־31.3.88 | 1.0% | |
| | עד ה־30.6.88 | 0.75% | |
| הלוואה בשקלים צמודים לדולר | 3 חודשים | 1.0% | |
| | 6 חודשים | 1.0% | |

* עמלת הקצאה לתקופה: עד ה־31.3.88 – 3%. עד ה־30.6.88 – 4.5%

פרטים וגובה סכומי אשראי בסניפי בנק לאומי.

**בנק לאומי – רווח יומי**



**אתה זקוק לרכב למספר ימים/שבועות!**

**לסוויפט יש מספר רעיונות חדשים בשבילך!**

★ מחירים ועסקאות תפורות לצרכיך.

★ מחירי מבצע סוף שבוע קצר.

★ שי לכל שוכר. ★ רחיצה שבועית על חשבוננו.

★ השכרה בירושלים והחזרת הרכב בת"א (ולהיפך).

★ וכמובן...השרות של סוויפט שבגללו תחזור אלינו...ותחזור...ותחזור...

swift rent a car

השכרת רכב סוויפט

תל־אביב: רח' הירקון 167 טל. 284505, 295819, 03-291112/3/4

ירושלים: רח' המלך דוד 8 טל. 223224, 02-221588

סוויפט. לשכור ולחזור

מקבוצת חברות מרחב מנפ בע"מ

הישגים



# אמר

## שמשא העתיד על כתפיך

לא תוכל להתשות עוד

כשממשלה אטומת מצפון ומוח

אוטמת כל סדק אור הנפרץ אל השלום.

## הם

הולכים בדרך השליטה על עם אחר, וחורצים לאסון את גורלנו וגורל ילדינו.

## את, אתה ואנחנו

נאבק לפרוץ דרך לפשרה ולשלום למען עתיד אחר!

אתם, היודעים כי המתרחש בשטחים הוא אות לבאות – אינכם יכולים להחריש עוד!

שתיקה סוללת את דרכם, שאינה דרכנו.

**חובתך לבוא איתנו! במוצ"ש 23.1.88 תל־אביב**

**מצעד** בשעה 18.00 שיצא מרחבת מוזיאון תל־אביב לעבר כיכר מלכי ישראל

**עצרת** בשעה 19.00 בכיכר מלכי ישראל

**הסעות:**

**ירושלים** בשעה 16.30 – מרכז מסחרי קרית יובל, כיכר דניה, בניין גולדשמידט (מעונות רזניק), מרכז מסחרי רמות־אשכול, תיאטרון ירושלים, בנייני האומה. בשעה 18.15 – בנייני האומה (לשומרי שבת).

**עוד** בשעה 15.00 – אגד **באר שבע** בשעה 15.45 – מרכז מסחרי עומר. בשעה 16.00 – אגד.

**חיפה** בשעה 15.15 – הצריף קרית חיים. בשעה 15.40 – מרכז זיו. בשעה 16.00 – גן האם.

**רחובות** בשעה 17.00 – חניון גורדון אייזנברג (נקודת ריכוז להסעות ברכב פרטי).

**אשקלון** בשעה 17.00 – חניון אגד (הסעות ברכב פרטי).

# שלום עכשיו

ת"ד 24288 ירושלים, חשבון בנק 105-925950 הבנק הבינלאומי הראשון



## מכונות וציוד לתחזוקה ונקיון

המבחר הגדול ביותר של:

★ מקרצפות, בכל הגדלים

★ שואבי אבק

★ שואבי אבק/מים בכל הגדלים

★ מכונות משולבות לניקוי רצפות

★ מבחר מכונות לנקוי שטיחים

★ מכונות לטאטוא כבישים ומדרכות בכל הגדלים

★ וקסים, שמפו וחמרי נקוי

★ חמר אנטיסטטי לשטיחים

★ ציוד לנקוי חלונות

★ סקוצים ★ ציוד עזר

מעבדה לתיקונים ושרות

מחצ

ניקיון • חמרים • ציוד • לתחזוקה ונקיון

תל־אביב, איזור התעשיה רח' 1274 מס' 12 (כניסה מדרך פתח תקוה 162) טל: 378473, 370121, 374113



החפון

03-611001



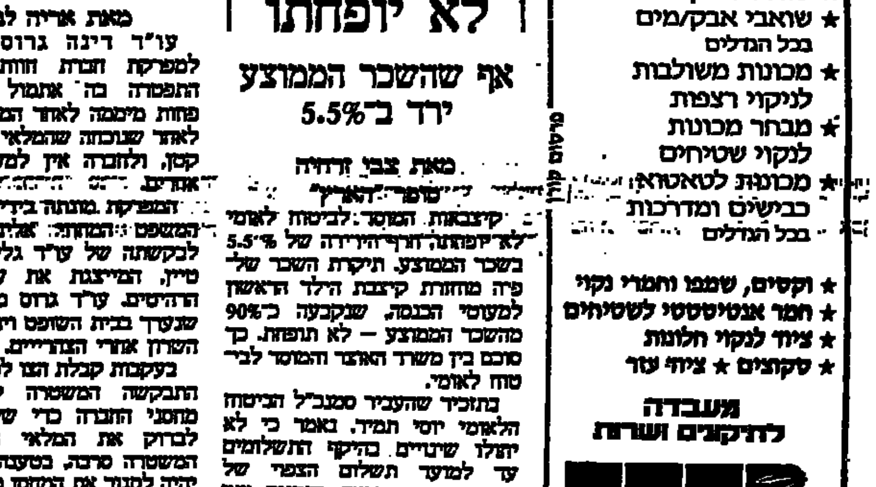

## ...והטוב מכל – בעקבות השמש לאילת

ינואר-פברואר 1988

במלון אביה סונסטה באילת

המלון היחידי באילת שיש לו דרוג של 5 כוכבים עם מבנה מקסים, חוף פרטי, בריכה יפהפיה, מגרשי טניס, ספורט מים וצלילה, 3 מסעדות מפוארות, מועדון לילה ובילוי לכל המשפחה.

**$126.50**

לזוג ללילה, כולל ארוחת בוקר ישראלית ודמי שרות

לפרטים בענין חבילות נופש מיוחדות והנחה לילדים בחדר ההורים נא לפנות אלינו

התקשרו עוד היום – תל־אביב (03) 224176/7/8 אילת (059) 79222

מלון אביה סונסטה

חוף טאבה אילת

# הארץ

יום ה', ב' בשבט תשמ"ח
21 בינואר 1988

המערכת, ההנהלה, מחלקת המודעות, ההפצה והמנויים: תל־אביב, רחוב זלמן שוקן 21, טל' 5121212 ת"ד 233 מיקוד 61001 פקס' 810012 – טלקס 33748

ירושלים: רחוב החבצלת 2 טל' 224245־6, ת"ד 273 מיקוד 91002

חיפה: רחוב נורדאו 20 טל' 661166־8, ת"ד 5259 מיקוד 31052

המו"ל: הוצאת עתון הארץ בע"מ, רח' זלמן שוקן 21, תל־אביב
העורך: גרשום שוקן  עורך המשנה: מתי גולן
סגני עורך: משה ורדי, גדעון לוי



אין המערכת אחראית לתוכן המודעות ואינה מזדהה בהכרח



HA'ARETZ Daily Newspaper, Tel-Aviv, Israel – P.O.B 233, Tel. 5121212


## משלחת ישראלית למוסקווה

הסכמתה של ברית־המועצות לביקורה של משלחת ישראלית במוסקווה אינה אומרת כי הסובייטים הכירו בעיקרון ההדדיות, נוכח העובדה שמשלחת קונסולארית שלהם עושה מזה חצי שנה בתל־אביב. גנאדי גראסימוב הקפיד להדגיש כי בישראל יש רכוש סובייטי רב ושוהים בה גם בעלי דרכונים סובייטיים, ואילו לישראל אין נכסי דלא־ניידי בהיקף דומה ברוסיה ואין שם אזרחים ישראלים. אולם למעשה תעמוד המשלחת הישראלית במוסקווה על טיב עבודתה של הקונסוליה ההולנדית – המטפלת באינטרסים של ישראל ומנפיקה אשרות כניסה לישראל לאזרחים סובייטיים שקיבלו היתר עלייה ארצה – כשם שהמשלחת הקונסולארית הרוסית עומדת בתל־אביב על טיב עבודתה של הקונסוליה הפינית; הסובייטים הסכימו כי המשלחת שלנו תהיה מורכבת מדיפלומטים, גם אם אין היא נחשבת רשמית כמשלחת דיפלומטית.

דיקדוקי עניות דרושים לסובייטים ככל הנראה כדי לא להרגיז יתר על המידה את הערבים; אבל אין בהם כדי לבטל את הרושם הברור כי במוסקווה באו עתה, שנה וחצי לאחר המפגש העקר הראשון, בהלסינקי, לקראת ישראל. משרד החוץ שלנו שיחק בהזדמנות זו את תפקידו בהצלחה, משום שהשכיל לצרף גמישות עם תקיפות: מצד אחד הסכים להאריך, פעם אחת, את שהותה של המשלחת הקונסולארית הסובייטית בשלושה חדשים, מבלי להפוך את הבקשה הסובייטית לעניין של יוקרה; אך בפעם השנייה הגביל את ההארכה לתקופה של חודש ימים בלבד. עדיין לא נקבע דבר באשר למשך השהייה של המשלחת הישראלית במוסקווה; אבל יש מקום להעריך כי הסובייטים הניחו זה עתה נדבך נוסף על הבסיס אשר בניין הנורמאליזציה של יחסיהם עם ישראל יוכל להיבנות עליו.

אין זאת אומרת כי התקרבנו לחידוש היחסים הדיפלומטיים יותר מאשר פסיעה אחת בלבד. גראסימוב חזר גם עכשיו על התנאים הידועים זה מכבר: יש להשיג "הסדר כולל" לסכסוך המזרח־תיכוני. התיבה "כולל" נועדה להבהיר כי הסובייטים אינם נוטים להסתפק בהסדר בין ישראל וירדן; בעיניהם אין זה אלא הסדר חלקי בלבד. הדגשת הכלליות צריכה להתפרש כביטוי להתחשבות סובייטית בסוריה התובעת את החזרת רמת הגולן לידיה; ואם הד"ר נמרוד נוביק אמר לסופר "הארץ", לאחר שיחתו הממושכת עם סגן ראש הדסק הערבי־ישראלי במשרד החוץ הרוסי, כי ברית־המועצות מתכוונת למלא תפקיד פעיל ביישוב הסיכסוך ושהיא סבורה שיש לפעול בדחיפות גדולה כדי לנסות ולקדם את התהליך המדיני, מוטב שלא נתעלם ממשמעות הניסוח הנ"ל ולא ננסה למעט ממשקלו.

עם זאת יש מקום לרגשי הסיפוק וקורת הרוח שהובעו, אף כי בהבדלי גוון מסויימים, גם במשרד החוץ וגם במשרד ראש הממשלה, בעקבות שתי ההודעות המקבילות – של גראסימוב במוסקווה ושל ד"ר נוביק בהלסינקי. מסתבר כי הסובייטים צועדים, באיטיות אבל בהתמדה, לקראת ביטול החרם שהטילו על ישראל כאשר כוחות צה"ל, בשלב האחרון של מלחמת 1967, הסתערו על עמדות הצבא הסורי ברמת הגולן.

## המטוסים עוזבים את ספרד

בראשונה מאז החליט הגנרל דה גול ב־1966 על הוצאת צרפת מהמסגרת הצבאית של נאט"ו, מאלצת עוד מדינה חברה את יחידות הברית האטלנטית לנטוש בסיסים על אדמתה. הפעם זוהי ספרד, שהחוזה על המשך הנוכחות האמריקאית שבה נחתם עתה במחיר של הסכמת ואשינגטון לסלק את 72 מטוסי אף־16 שלה מבסיסם בטורחון. עם המטוסים יעזבו גם כ־4,500 חיילים אמריקאיים.

לפני שנתיים, כאשר ספרד עמדה להצביע על המשך חברותה בנאט"ו, הבטיח ראש ממשלתה הפרו־מערבי פליפה גונזאלס שאם המצביעים יאשרו את המשך החברות בברית, הוא יפעל לצמצום הנוכחות האמריקאית. הרוב אכן הצביע בעד, ומאז ניהלה מדריד משא ומתן עם ואשינגטון על ביצוע הבטחות ראש הממשלה. המשא ומתן השאיר אמנם משקעים של מרירות בין שתי המדינות, אך הקשרים בין ספרד ונאט"ו עדיין חזקים: האמריקאים ימשיכו להשתמש בשלושה בסיסים, ובהם הבסיס הימי החשוב ברוטה.

אך סגירת בסיס טורחון יוצרת בעיה צבאית לגבי אבטחת האגף הים־תיכוני של נאט"ו. מדינות אחרות לא הסכימו להעניק בסיס נוסף לאמריקאים, ואלה שהיו מוכנות לא התאימו מבחינה אסטרטגית. עתה נראה כי האיטלקים יסכימו להעמיד לרשות הטייסות האמריקאיות את הבסיס בקומיסו, שיתפנה בעתיד הלא־רחוק מטילי שיוט שיורחקו במסגרת הסכם הטילים בין ארצות הברית לברית המועצות.

הבעיה היא עתה פיננסית ופוליטית יותר מאשר צבאית. התאמת קומיסו לבסיס אוירי מודרני תעלה כמיליארד דולר, וחברי קונגרס רמזו שאין נטייה עתה, בעת קיצוצים בתקציב, להעניק את הסכום הנוסף הזה. ראשי נאט"ו יצטרכו לשכנע את החברות האירופיות לשאת בהוצאות.

מה שמדאיג יותר את מפקדת נאט"ו ואת הפנטגון היא המשמעות הפוליטית של סגירת בסיס טורחון. הם חוששים שבעקבותיה יבואו דרישות ממדינות נוספות לצמצום הנוכחות הצבאית האמריקאית, ויש רמזים כי גם היוונים, שאתם יתחיל בימים אלה המשא והמתן על חידוש חוזה הבסיסים לנאט"ו, יעלו דרישה דומה כדי "לצבור נקודות" אצל הבוחרים מהשמאל.

# אוטונומיה בשערי חרות

**לאחר עמירב ולהט, גם אולמרט. עתה יש צורך במסדר האנשים היפים בליכוד: מי מוכן לתמוך ומי נחבא אחרי מצע הסרבנות**

מאת דן מרגלית

תמיכת ח"כ אהוד אולמרט בתכנית האוטונומיה החד־צדדית סדקה פעם נוספת את חומת השמרנות של הממסד הוותיק בתנועת החרות. לא מדובר עוד בשלמה להט, הנמנה עם האגף הליברלי, שאינו מתמודד בזירה הלאומית. גם לא במשה עמירב, שאין לו מה להפסיד בוועידה הקרובה של חרות, וקרוב לוודאי שיגיע אליה בלי כרטיס חבר. אולמרט מתמודד על מקומו בכנסת הבאה וצריך אומץ לב ציבורי, או מיאוס נורא מהמתרחש ביהודה, שומרון ועזה, כדי להציע אוטונומיה חד־צדדית לפני כינוס ועידת המפלגה. ככל שייתלה באילנות הגבוהים של מנחם בגין ויצחק שמיר ויעטוף את גלולתו המרה בביקורת על שמעון פרס ויוסי שריד ויוסי ביילין, הצעתו אינה עולה בקנה אחד עם התמיכה הזהירה כשלעצמה והמילולית בלבד של הליכוד באוטונומיה מסוג אחר לגמרי.

עמדת אולמרט אינה פרי האירועים האחרונים בשטחים. לפני שבע שנים שוחח באריכות עם הוגה הרעיון משה דיין. אז חשד דיין בבגין שאינו מתכוון ליישם את סעיף האוטונומיה המוסכמת שבהסכם קמפ דייוויד. אולמרט קלט את אזהרתו של דיין כי עדיפה אוטונומיה צולעת על פני המשך המצב הקיים. עתה נוספו האירועים האלימים בשטחים וחידדו את העיתוי שבו בחר הח"כ מתנועת החרות לחזור ולהעלות את האוטונומיה החד־צדדית על סדר יומה של ועדת החוץ והביטחון, דווקא בנוכחותו של ראש הממשלה שמיר.

תוכנית האוטונומיה החד־צדדית אינה מקשה אחת. בישראל מתנגדים לה באגפי ארץ ישראל השלמה, שאינם מעוניינים בפועל אפילו באוטונומיה של קמפ דייוויד, שלה הם מחוייבים מכוח חתימתו של בגין. מצטרפים אליהם חסידי הפשרה הטריטוריאלית (יצחק רבין, למשל), ומהצד האחר של המתרס שוללים אותה אש"ף ותומכיו. אלה טרם השלימו עם קיום ישראל אפילו בגבולות הקו הירוק, או שהם חוששים שמא אוטונומיה מכל סוג שהוא תעלה בגדה המערבית הנהגה מקומית שתמרה את פי הממסד הגולה של יאסר ערפאת.

תומכי האוטונומיה החד־צדדית הם בעיקרם ציונים פסימיים, החוששים כי בשלב זה אין בנמצא הנהגה פלסטינית, אחראית, שתאות לעשות הסכם ביניים עם ישראל. אך בהיותם מודעים ברמה זו או אחרת לנזק שבהמשך שליטת ישראל בשטחים, מבקשים הציונים הפסימיים להיפטר מרוב השטחים כדי לצמצם את הנזק המצטבר. הם מתנים למשא ומתן להסדר כולל.

התמיכה באוטונומיה חד־צדדית נתונה לפירושים שונים. קרוב לוודאי שאולמרט מתכוון ליישמה במחוזים מועטים. הח"כ מטעם חרות אינו יכול לראותה כצעד ראשון לקראת נסיגה מיהודה ושומרון ורצועת עזה לקראת בניית ריבונות ערבית־פלשתינית בהם. אפשר שחלק מתומכיה הבאים משורות הליכוד יאותו לנהל עם הערבים הפלשתינים משא ומתן אחר נוסף, שיהפוך את החד־צדדיות בעלת האופי החלקי לאוטונומיה ערבית שלמה ומוסכמת. לא יותר. תומכים ממפלגות אחרות בוודאי מתכוונים שאחרי האוטונומיה החד־צדדית תמתין ישראל לטלפון מערפאת או מהמלך חוסיין לניהול משא ומתן על עתיד הריבונות בשטחים.

מכל מקום, האוטונומיה החד־צדדית היא הקלה של ממש בחיכוך המתמיד עם הפלשתינאים. היא מסלקת את שליטת ישראל מכל הזרועות האזרחיות של החיים הערביים בשכם ובחברון ובבית לחם, ומסיגה את צה"ל לנקודות מרכזיות חיוניות בלבד. ערכה העיקרי נאמר בכך שאם סבורים הערבים המתונים כי בעיני ישראל אין דין הגדה כדין סיני, הרי זה איתות ראשון לתזוזה של ממש. לנוכח הסרבנות של אש"ף, ההשתדלות המרובה של מדינת היהודים לגבי כוונות הפלשתינאים, דומה כי זה צעד חשוב להבנת המתח, מה גם שבהיותו חד־צדדי, לא נתבעת מהצד הערבי כל תמורה.

אולמרט אינו יחיד בתנועת החרות והוא כי המשך השליטה ב־1.4 מיליון פלשתינאים הפך למשימה בלתי־אפשרית. הוא רק הראשון מבין מי שיש להם מה להפסיד שהעלה את הנושא על סדר היום של מפלגתו, ועכשיו צריך לערוך להם מסדר זיהוי פוליטי: היכן הם המתלבטים הלוחשים של חרות? מדוע מאיר שיטרית שותק? מתי יישמע קולו הצלול והברור של דן מרידור? מה על עובדיה עלי? ואולי, בעצם, קצת גם דוד לוי? אף אחד לא קם. אבל הזמן יעשה את שלו. בעוד שנתיים – בכנסת או מחוצה לה, לאחר גל המהומות הבא שדיכויו יהיה קשה יותר – כולם יצהירו כי היו ראשונים בתנועת החרות לטעון שהסטאטוס־קוו הישן אינו יכול להחזיק מעמד. חיפוש בארכיוני העיתונים לא יוכל לנפק להם אליבי כזה.

אולמרט: עמדתו אינה פרי האירועים האחרונים בשטחים

### במה מדובר?

● ההתחלה: משה דיין יזם את רעיון האוטונומיה החד־צדדית לאחר שנוכח כי הערבים אינם יכולים להסכים במודע לשום תכנית אוטונומית, ומכיוון שחשד בראש הממשלה מנחם בגין כי חזר בו מתמיכתו בה, כפי שבאה לביטוי בקמפ דייוויד.

● האפשרויות: היות ומדובר בצעד חד־צדדי ללא תמורה, יכולה ישראל לקבוע את גבול ויתוריה. בדרך כלל מדברים על ביטול המימשל האזרחי הישראלי, יציאת צה"ל מהמרכזים העירוניים ביהודה, שומרון ועזה, וצמצום נוכחותו לשליטה בצמתי תנועה חיוניים והגנה על ההתנחלויות היהודיות. יש גרסות יותר משמעותיות, כמו תחייה הדרגתית לצמצום היקף העבודה הערבית הזולה בישראל של הקו הירוק, תנועת רכב צה"ל בדרכים עוקפות ואפילו ביטול יישובי־דמה בחלק מאזורי הגדה המערבית. על כל תומכי התכנית מוסכם כי צה"ל יישאר לאורך נהר הירדן עד להסכם עם המלך חוסיין או הפלשתינאים.

● היעד: חלק מתומכי האוטונומיה החד־צדדית רואים בה מימוש הפשרה הפונקציונאלית, שהיא סוף־פסוק לוויתורי ישראל. רבים מוכנים להוסיף עליה בעתיד משא ומתן לכינון אוטונומיה כוללת לערביי השטחים, כפי שהוצעה בקווים כלליים בהסכם קמפ דייוויד. חלק מהתומכים סבורים כי זהו סף למשא ומתן על כינון ריבונות ערבית ברוב שטחי יהודה, שומרון ועזה, ויתרונה כפול: להעמיד במבחן את היחסים הנרקמים בין שני העמים ולהסיר מעל ישראל את נטל השליטה בעם אחר. אלה מביאים בחשבון שכינון אוטונומיה חד־צדדית יגדיל במעט את רמת הסיכון הפלשתיני שמקורו בשטחים.

## בסוגריים / עוזי בנזימן

# קולו של הגורו

היה או לא היה? שנים רבות לא היה ברור אם האוהארד יוז אכן התגורר בבית שבו האמינו שהוא גר, שהוא זה שעונה במכשיר האינטרקום, שמצרכי המזון המועטים המגיעים לבית מיועדים לו.

ברחוב צמח מתגורר האוהארד יוז כחול־לבן. בהבדל מהמקור, יש ראיות מוחשיות שעדיין לנו עם בשר־ודם של ממש: מנחם בגין אכן יוצא פעם־פעמיים בשנה, נחזה (תמיד, אבוי, בנסיבות עגומות) ומוכיח את קיומו. בדומה למקור, בשאר ימות השנה רק את קולו אנחנו שומעים.

כמו גורו, או נביא, הוא מחווה מדי פעם את דעתו. בדרך כלל לא ביוזמתו, אלא בתשובה לשאלה: אם ישירות בטלפון ואם בעקיפין בשמיעה מפי יהודי סגולה שזכו לראותו פנים־אל־פנים.

וכך התבשרנו בימים האחרונים כי לבגין דעות נחרצות הן לגבי מידת זכותו של משה עמירב להימנות עם שורות תנועת החרות, הן לגבי המדיניות שבה נוקטת הממשלה כלפי התבערה בשטחים, הן לגבי תקפותה ותבונתה של תכנית האוטונומיה והן לגבי הנחותיו המדיניות של שלמה להט.

מצב מסתורי: האיש, שהתנהגותו, במקרה הטוב, מוזרה, מוסיף להיות אורים־ותומים לראש הממשלה ולליכוד כולו. קולו חורץ גורלות מבלי שהאיש המשמיע את הדברים יידרש לשאת באחריות אישית או פוליטית כלשהי לקביעותיו.

# מחדלי ההסברה

**משרד החוץ אינו זוכה לשיתוף פעולה מצד צה"ל והמשטרה, וכתוצאה מכך נגרם נזק חמור לתדמיתה של ישראל בעולם**

מאת גדעון אלון

ביום ששי שעבר, זמן קצר לאחר ההתנגשות בהר־הבית בין מאות צעירים ערבים משולהבים שיצאו מן התפילה במסגדים לבין כוחות משטרה, צלצלו הטלפונים במשרד החוץ. כתבי סוכנויות זרות, תחנות טלוויזיה ורדיו מארה"ב ומאירופה ביקשו לקבל תגובה ישראלית רשמית על השמועות שחיילים ושוטרים ישראלים ירו בתוך המסגדים, פיזרו גז מדמיע והפריעו לתפילת יום השישי. הכתבים הזרים הציגו שאלות קשות וביקשו לקבל תשובות ברורות, אבל לאנשי מחלקת ההסברות במשרד החוץ לא היה מידע מעודכן על האירועים. בנימה דיפלומטית ניסו במשרד החוץ להכחיש את השמועות ולהסביר שכוחות הביטחון נהגו באיפוק ובמתינות כדי לשמור על הסדר. אבל גם במשרד החוץ לא ידעו עדיין שעופר שפיצר, לוחם ביחידה למלחמה בטרור, נגרר על־ידי ההמון לתוך מסגד אל־אקצה, הוכה באכזריות, וכדי לחלץ את עצמו הוא נאלץ לירות באקדחו כמה יריות באוויר, בטרם אקדחו נחטף ממנו על־ידי המפגינים.

הכתבים הזרים שלא השתכנעו מן התשובות המגומגמות שקיבלו במשרד החוץ שידרו דיווח לעתונים, לתחנות הטלוויזיה והרדיו בחו"ל על התקרית בהר־הבית, תוך התבססות על המידע שקיבלו מגורמים ערביים ומהמועצה המוסלמית העליונה, שקראה לכל המוסלמים בעולם "להתעורר מתרדמתם ולהתחיל להגן על קודשיהם". בעקבות זאת, הבי.בי.סי. דיווח בשבת על מהומות קשות במסגדים שבהר־הבית, והאפיפיור יצא בקריאה לישראל לכבד את זכויות הפלשתינאים, תוך גינוי פעולות המשטרה נגד המתפללים המוסלמים.

אפשר להניח שאילו משרד החוץ היה מקבל מידע מהיר ועדכני על אירועי הר־הבית מיד אחרי התרחשותם, או שמפכ"ל המשטרה (או דובר מטעמו) היה טורח לעדכן את הכתבים הזרים ולמסור להם מידע אמין ומדוייק על שהתרחש במסגדים, ניתן היה למנוע את הנזק החמור שנגרם לתדמיתה של ישראל.

### תגובה מאוחרת

אבל תגובת המשטרה היתה מאוחרת. רק ביום ראשון, שתי יממות תמימות אחרי האירועים שזכו לכיסוי נרחב בכל העולם, דיווח שר המשטרה חיים בר־לב בישיבת הממשלה על ההתרחשויות בהר־הבית ועל־פי דרישתם של כמה שרים פורסמה הודעה רשמית בה נאמר שצה"ל והמשטרה אינם נוהגים להיכנס למסגדים, כך היה הפעם וכך יהיה גם בעתיד, ולא נעשה דבר שיש בו משום פגיעה בקדושת המסגדים. במקביל (רק אחרי פעולה יזומה של משרד החוץ) זומנו הכתבים הזרים ביום ראשון אחר־הצהריים למסיבת עיתונאים עם מפקד משטרת ירושלים, תנ"צ יוסף יהודאי. בה הוא פירט באוזניהם את השתלשלות האירועים.

אולם צורת הדיווח השלומיאלית והמאוחרת של המשטרה על אירועי הר־הבית, אינה תופעה יוצאת דופן. גם צה"ל אינו פועל ביתר יעילות ותבונה. לפני ימים ספורים דיווחו כתבים זרים מעזה על כך שצה"ל שהטיל עוצר על מחנות הפליטים ברצועה אינו מאפשר אספקת מזון לפליטים. אותם כתבים ניזונו ממידע מעוות שנמסר להם על־ידי אישים פלשתינאים ברצועה. כשפנו הכתבים הזרים למשרד החוץ כדי לקבל תגובה, התקשו אנשי מחלקת ההסברות במשרד החוץ להזים את האשמות, משום שאיש מן הגורמים בצה"ל לא טרח לעדכן אותם שהסיפורים הללו הם חסרי שחר, וכי כבר סופק מזון לפליטים בכמויות.

גורמים במשרד החוץ קובלים על תקשורת לקויה עם צה"ל והמשטרה. "הם אינם מוצאים לנכון לעדכן אותנו ביוזמתם ולמסור לנו מידע מיידי על ההתרחשויות. רק כשפונים אלינו כתבים זרים בשאלות שאין לנו יכולת להשיב עליהן, ואנו פונים ביוזמתנו לצה"ל ולמשטרה כדי לקבל מידע, הם טורחים לעדכן אותנו". לדעת גורמים במשרד החוץ, הגישה הזו של זרועות הביטחון נובעת מחוסר עירנות והעדר מודעות מספקת לחשיבות ההסברתית. בגלל הרשלנות שלהם אנו מפקירים את הזירה, בעזה ביו"ש ובמזרח ירושלים, לגורמים ערבים ופלשתינאים, שמנצלים זאת כדי לפטם את הכתבים הזרים במידע מגמתי.

כשהחלו המהומות ביו"ש וברצועה, הציעו גורמי ההסברה במשרד החוץ לצה"ל ולמשטרה לגייס דוברים שיוצבו במוקדי עתונות בזירות האירועים עצמן. זאת על מנת שיוכלו לספק מידע אמין ומיידי לכתבים הזרים השוהים בשטח, במגמה למנוע את התופעה שבה כותרות הידיעות, צוותי הרדיו והטלוויזיה והעיתונאים בחו"ל ניזונים מאינפורמציה חד־צדדית המועברת אליהם על־ידי גורמים פלשתיניים. אבל איש בצה"ל ובמשטרה לא התייחס ברצינות להצעה. גם הצעתם של אנשי משרד החוץ לשתף נציגים רשמיים של צה"ל והמשטרה בתדרוכים היומיים שעורך דובר משרד החוץ, אהוד גול, לכתבים הזרים, לא נענתה.

## דגש חזק / ישראל אלדד

# בג"ץ – בית־דין גבוה לציונות

**אם יתנגשו האינטרס הציוני – ייהוד הארץ – וזכות האזרח כיחיד, יש להבטיח כי יד הציונות תהיה על העליונה בשם הדמוקרטיה הציונית**

דוד יפתח

אם נכון שחוקה באה להיות ערובה בפני סכנות, אני מוכן להצטרף למתנה הקובעים "חוקה לישראל" בתנאי שנסכים גם על מהות ישראל ומהות הסכנות. אכן אם נשקפת סכנה לישראל, הרי היא בראש וראשונה הסכנה שבביטול ערכיה היהודית והציונית של המדינה, סכנת התפרקותה מייעודה, מטעם קיומה, בהתפוררותה ליהודים ולזכויותיהם המקודשות על־פי מציאות שאינה המציאות שלנו. אם אלה הסכנות, אכן יש צורך דחוף לקבוע חוקה ציונית מפורשת ביותר למניעת התפרקותה של המדינה. יש לדאוג שלא תבטל חלילה חוקי יסוד רבים לזכויות האזרח – וגם להזכויות – אלא תבטיח אותם בפירוש ליעוד המדינה. לא שכל אזרח יחויב להיות "ציוני", אך המדינה חייבת להיות ציונית. עליה להעדיף בתקציביה צרכים ציוניים, לסבסד את החינוך והתרבות וההסברה הציוניים.

ואם יתנגשו האינטרס הציוני – ייהוד הארץ – וזכות האזרח כיחיד, יש להבטיח כי יד הציונות תהיה על העליונה בשם הדמוקרטיה הציונית. עלינו לחזור ולהחדיר בתודעת עצמנו, גם בתודעת העולם, ליהודים ולא־יהודים: יש ייעוד למדינה זו, על כל פנים, בעידן זה שעדיין לא התמלאו בו כל היעדים הציוניים: קיבוץ גלויות וייהוד הארץ. במסגרת חוקה עליונה כזאת, כוהניה כל גוני הציונות, מימין ומשמאל.

זאת חוקת המדינה. כל הזכויות האזרחיות שמורות, בתנאי שאינן סותרות את החוקה הציונית. יש בג"ץ – והזמני שלישראל סיבות רבות להתגאות בו אף בהשוואה לדמוקרטיות והיקות של מדינות איתנות – אך מעל לבג"ץ זה, מפורש, כמובנה וגלוי כיאה לתנועה הרצליאנית, יש בג"ץ – בית־דין גבוה לציונות.

אין זה פותר אוטומטית את כתי הבעיות – מיהו יהודי ומהי ארץ־ישראל (דת וגבולות); אך זה הבסיס לדורנו, דוד יפתח.

מוסמכים ממני בתחום המדינה והחוק, המשפטנית הפרופ' רות גביזון (בטלוויזיה) והפרופ' שלמה אבינרי (ב"עמדה", ביומן הבוקר של קול־ישראל) הסתייגו בחריפות מאותה "התכוררות" סביב [illegible] החוקה למדינה [illegible] המסגרים, [illegible] החוקה. גביזון הסתייגה בעיקר מצורה זו של עצרת ומפגן, בליווי אמנים ובדרנים, לדיון בנושא כה נכבד כחוקה. שלמה אבינרי שלל בנימוקים כבדי־משקל את עצם העלאת ההצעה בשעה זו. כיום אי־אפשר לחוקק חוקה בגלל סבך היחסים בין דת ומדינה אצלנו. אבינרי מבין שלגבי היהדות אי־אפשר להתנהג להפרדה בין דת ומדינה, כפי שנעשה הדבר בארצות המערב; גם בהן לא עבר הדבר בקלות ולא במלוא היעילות (מושל אריזונה יצא השבוע בהכרזה: ארה"ב היא ארץ נוצרית וישו הוא אלהי ארה"ב, ובאנגליה הכנסיה האנגליקנית היא עדיין הדומיננטית). גם עניין גבולות המדינה חייב להיכלל בחוקה ועליהם ודאי שאין הסכמה. בעיות היסוד שלנו לא ייפתרו בשעה זו על־ידי חוקה.

עד כאן אני מסכים עם אבינרי. קרוב לוודאי ששתי בעיות אלו – מעמד הדת אצלנו ושאלת הגבולות – הם שעמדו לעיני בן־גוריון כשהתנגד לחקיקת חוקה עם הקמת המדינה. מסקנתו של אבינרי היא שהשאלה הבוערת באמת היא אופייה היהודי של המדינה; וזה מחייב ויתור על יו"ש ועזה.

### שלמותה של האידיאה

מדינת ישראל היא ראש־גשר ומקף ממלכתי של הציונות: זו תנועה לגאולת העם היהודי בארצו מהגלויות על כל הכרוך בהן לעלייה, לבניין הארץ – גם בניין ממלכתיות תוך כדי המלחמות, תוך כדי מיזוג הגלויות, הקניית הלשון, הכלכלה וכו'. ומאחר שבני אברהם, יצחק ויעקב אנו ודבקים בתורת משה, ובציון שבני מורשת הנבואה אנו ובאנו מגלויות רבות ומדראות – מן ההכרח שחופש הפרט יהיה לנו עניין מובן מאליו; אלא מאי – בסייג, בהתחשב במהות המדינה: סייג הציונות, צורכי הביטחון, המדינה והבנייה.

רוב הקונסטיטוציות בעולם התחוללו – אינבולוציונית וגם רבולוציונית [illegible] למנוע שלטון עריצים. במדינת ישראל לא היה בה אף לשעה אחת שלטון עריצים. סכנת משטר כזה לא נשקפה לה מעולם. שלטון עליון של האידיאה של הציונות – כן. לא־ציונים, ואין צריך לאמר אנטי־ציונים, יתכן שלא יוכלו להגיע על־נקלה לראשות הממשלה או לרמטכ"לות. זה היה מוסכם ואף גלוי, למשל, בחוק השבות או בחוקי היסוד של החינוך לגתיה.

וכזה היה כרסום, במדינת ישראל חלה דה־ציוניזציה מובהקת וגלוייה שנים. המדינה נתפשת כיצור מוגמר, כביכול כאחת מדינות המערב, שכל דאגתה ליותר שגשוג ויותר מתירנות לפרט, בנוסח חוקה עכשיו אצלנו. לא המשך לציונות של עלייה המונית, לא עוד מטרה עליונה – ייהודה של ארץ־ישראל שבידינו. אין עוד דאגה לכל אלה. כל הדאגה היא לזכויות הפרט.

לאינדיבידואליסטים אלה הצטרפו עד כדי ניהיליזם, לאנשי השמאל ש"השתחרר" מהציונות, הזדמן אחר כתנא המסכן כאילו את הדמוקרטיה. ולהבדיל, זימנה להם הדמוקרטיה ראש ממשלה "דון קישוטי" למשפטים, שהמליך את הבג"ץ ואת היועץ המשפטי על המדינה ועל הכנסת ועל הממשלה. הגיע לידי הגזמה שאף משפטנים נרתעים ממנה ומכנים אותה "משפטיזציה": ואין צריך לומר שמנצלים זאת אויבים מבית ומחוץ, בבית־המשפט ועל בימות התיאטרון, ומשתמשים בחופש העיתונות לקעקע את היסוד היהודי הציוני המוסכם של המדינה. לא רק ביזיון רוח ונפש, בהרס כל קדושה וכבוד וערך לאומי, כי אם גם בחינוך ובמקרים ידועים גם בשדה הקרב והשמירה. זה מתחיל אי־שם באמצע, במשפתיים ציוני כביכול, הולך ומשמאיל ומתפרק עד להפיכת האנתי ל"אידיאליסט": הכל למען ה"שלום".

# מחר נחיה בעולם אחר

**ישראל נוקטת מדיניות של דריכה במקום, במקביל להסלמת המצב בשטחים ולהתפתחויות בעולם המוסלמי, בבריה"מ, בארה"ב ובעם היהודי**

מאת אליהו סלפטר

הכלל, שצרות באות בצרורות, חל גם על צרות פוליטיות וביטחוניות. המהומות ברצועת עזה ובגדה המערבית אינן פוקדות את ישראל כאשר שאר הנסיבות בעולם ממשיכות לפעול לטובתנו כמקודם. גם בתחומים אחרים, הנוגעים לישראל, מתרחשים שינויים לרעתנו, ומבליטים את כשלון מדיניות ה"שב ואל תעשה" של ממשלת שמיר, שגרמה להחמצת "השנים הטובות" לישראל בזירה הבין־לאומית.

מלחמת איראן־עיראק נתנה לנו הפוגה של שבע שנים בעוינות הערבית הפעילה, והוכיחה למרבית הממשלות הערביות שלא ישראל היא הסכנה העיקרית הנשקפת להן, אלא החומייניזם. נוצרה בכך הזדמנות, שלא היתה כמותה, לנסיונות הידברות – בתנאי שישראל תגלה מינימום של גמישות בנושא הפלשתיני. ממשלת האחדות הלאומית חסמה כל סיכוי לגמישות. מלחמת המפרץ לא הסתיימה, ויתכן שסופה לא יגיע כל עוד האייתוללה חומייני בחיים; אך יש לקחת בחשבון שני דברים:

האפשרות שהמלחמה תעבור ל"אש נמוכה", ויחול מיסוד בלתי־רשמי של דפוסי עימות, שלא יסכן את משטרו של סאדם חוסיין בעיראק, ואף לא יאיים על נסיכויות המפרץ; שני הצדדים הניצים ושאר מדינות המפרץ יוכלו לחיות עם ההתקפות המקומיות על יצוא הנפט, ובמקביל, לשוב ולהקדיש תשומת־לב לסיכסוך עם ישראל, שהפלשתינאים כופים עליהן. וכולם יזכו למותו של חומייני, בתקווה שזה ישנה את האבסולוטיזם שבמלחמה.

האפשרות השנייה, אם המרד בשטחים יחריף – עוד לפני מותו של חומייני, הוודאי שאחריו – עשויים האיראנים להשתכנע שלמען האחדות המוסלמית הכוללת לתמיכה בפלשתינים, יש להרחיב לפחות זמנית, מהעימות בין המוסלמים, ולהקדיש את כל תשומת הלב לעימות עם האוייב הישראלי. אם כך יקרה – לא תהיה זאת התפתחות הראשונה שתיפול על המנהיגות הישראלית הנוכחית.

### אש"ף נותר הנציג

הדוגמאטיות הפנאטית של הליכוד־התחיה, שאליה הצטרף המערך, גם מנעה את ניצול תקופת השפל ללא־תקדים במעמדו של אש"ף, הסיכסוכים הפנימיים באירגוני הטרור, והירידה התלולה במעמדם ויוקרתם הבין־לאומית, עם סלידת המערב ממעשי הטרור, סינוורו את ממשלת ישראל, שלא הבחינה בכמה עובדות:

שלא עוד אש"ף, אלא "הג'יהאד האיסלמי" מהווה את האיום המיידי, ואולי אף העיקרי, על שלטון ישראל בשטחים; שנוצרה אולי הזדמנות, ראשונה, לשנות את פני אש"ף, ובדחיפה פוליטית וטכסיסית לעשותו לשותף אפשרי לדו־שיח על עתיד ארץ־ישראל; ושלמרות הכשלונות והמפלות נשאר אש"ף נציגו הלגיטימי בעיני החלק הגדול – ובעיקר הפעיל – של הפלשתינאים הצעירים.

בשבע השנים האחרונות, הודות לנשיאותו של רונלד רייגן וכהונת ג'ורג' שולץ כמזכיר המדינה, נהנתה ישראל מאהדה ציבורית ותמיכה פוליטית אמריקאית, שספק אם היו כמותן מאז הקמת המדינה, או, לפחות, מאז מלחמת ששת הימים.

הפעילות האמריקאית הערה במזרח התיכון – מישראל ועד אפגניסטאן – ניטרלה כל פעלתנות אירופית בסיכסוך הישראלי־ערבי, ומנעה בכך יוזמות מזיקות מסוג "החלטת ונציה" של השוק המשותף. לכך יש להוסיף את הפאסיביות הסובייטית בימיה האחרונים של המנהיגות הקודמת בקרמלין, ואת אבדן יוקרתה והשפעתה של בריה"מ בעולם הערבי בשל פלישתה לאפגניסטאן, ואח"כ בשל התקרבות גורבצ'וב לארה"ב. ממשלת שמיר פירשה את תור הזהב האפשרי להיפך – כהצדקה לאי־עשיית דבר.

### שינויים אפשריים

ב־1988 ואחריה עשויים להתרחש שינויים מרחיקי־לכת במפת העולם בנושאים רבים הנוגעים לישראל.

ככל שיימשך העימות בין צה"ל והצעירים זורקי האבנים בשטחים, אין סיכויים רבים שתיבלם ההידרדרות בתדמיתה של ישראל בארה"ב ובמערב־אירופה. מן הסתם צריכה להיות דרך להסביר לדעת הקהל במערב כי אבן שהשליך ילד יכולה להרוג, והן שהמדובר במאבק המוני, ולא בלאומנות אצילה. מאחר שההסברה הישראלית אינה מצליחה למצוא את הדרך, יש להניח שאש"ף יאבד את תדמיתו הטרוריסטית, שפעלה לטובת ישראל, והיא תיבנה מחדש כמדיה עם "מרד האבנים" של ילדי עזה, שכם ומחנות הפליטים.

אחת ההתפתחויות המכאיבות ביותר בעתיד עלולה להיות התפצלות בדעת הקהל היהודית בעולם. במשך 40 שנה התרגלנו שלא רק הממסד היהודי, אלא רוב רובו של הציבור, מתייצב תמיד לצד ישראל במערכה על דעת הקהל ובעימות עם הממשלות. מעללי ממשלות הליכוד – מהנושאים הפוליטיים ועד הבעיות לחרדים – עוררו סימני שאלה בקרב חלק מיהודי אמריקה. ככל שהטלוויזיה בארה"ב תמשיך להציג את ישראל כפוגעת בזכויות האדם האלמנטריות, עלול לגדול מספר היהודים שיפרידו בין אהדתם למדינת ישראל, לתמיכתם במדיניות ממשלתה.

התמורה החשובה והמסוכנת ביותר המסתמנת ב־1.1.89 היא החלפת הממשל בוואשינגטון. כמעט כל מועמד דמוקרטי יסתייג ממדיניות דיכוי ההתקוממות בשטחים, ויחוש חופשי להפעיל לחץ על ישראל.

על ישראל לנצל 12 החודשים הנותרים של ממשל רייגן לפרידה רתופה מהמדיניות השלילית של הממשלה הנוכחית.


5 הפלגות לחודש!

ZIM HAIFA ★ ZIM TOKYO ★ ZIM NEW-YORK ★
ZIM PUSAN ★ ZIM SAVANNA ★ ZIM CALIFORNIA ★
ZIM IBERIA ★ ZIM GENOA ★ ZIM HONG-KONG ★
ZIM MONTREAL ★ ZIM LIVORNO ★ ZIM KEELUNG ★
ZIM MIAMI ★ ZIM HOUSTON ★ ZIM MARSEILLES ★

מעתה – השיט לאמריקה והקריביים בתדירות עוד יותר גבוהה!

השרות הנבחר בהובלה ימית
במשאל "מבט" ומחקר "מודיעין אזרחי"

צים ZIM
חברת השיט הישראלית
המוביל שלי





هكذا عن الأصل

## מסכים ומסכות / בעריכת מיכאל הנדלזלץ

# אחרי החג

## בשולי אירוע שגם בלעדיו היה לנו שפע של מחזות מקוריים

עכשיו, כשנדמו התופים והד־ הצעצרות (והמשרוקיות של בריוני "התחיה"), אפשר לסכם ש"חג ה־ מחזה המקורי" היה חג רק מפני שמישהו החליט שהוא רוצה שיהיה חג. לא היה בשבוע זה כמעט מחזה שלא היה עולה בלעדיו, ונעדרו ממנו כמה שמות שגם הם חלק מתולדות המחזה המקורי. עכשיו אפשר להזכיר שזה היה בסך הכל מבצור של "מה שיש".

אינני משלה את עצמי שבלעדי "חג המחזה המקורי", היתה נוסכת מאתנו המהומה סביב "סינדרום י־ רושלים". אינני מאמין גם לצדקנים המגלגלים עיניהם ואומרים "תי־ אטרון חופשי, אף אם הוא אינו נעים לי, בבקשה. אבל למה במסגרת הח־ גות הארבעים". המתפרעים של "התחיה" היו באים לפוצץ את "סינדרום ירושלים" גם בלי החג הזה, כפי שניסו לעשות להצגת "פלשתינאית" שהתקיימה באולם תיאטרון הקאמרי. הם לא מתנגדים לתיאטרון כלשהו. הם רוצים לפוצץ הצגה של סובול, כי הם החליטו, בלי לשמוע, שסובול זה רע.

לכך שייכת גם הטענה ש־ "סינדרום ירושלים" נבחר "לפתוח" את חג המחזה המקורי. "סינדרום י־ רושלים" היתה ההצגה המקורית הי־ חידה במסגרת מקרית זו, שנועדה מראש לבימה גדולה ולאולם גדול. מכיוון שאתה רוצה לחגוג את המקוריות והחידוש, אך טבעי הוא שאת מירב תשומת הלב התקשור־ תית תרכז סביב הצגה חדשה באולם גדול. באותה מידה "פתחה" את חג המחזה המקורי הצגת "נוצות" של שמואל הספרי, על־פי ספרו של חיים באר, שהוצגה במקביל באולם הקטן של "הבימה". שתי הצגות אלה היו המאמצים הגדולים יותר שהועלו במסגרת השבוע הזה. ואולי אין זה מקרה שרוב ההצגות במסגרת אותו שבוע יועדו מראש לבימה קטנה, או אפילו לבימה ניסיונית.

שתי ההצגות תמשכנה לרוץ כל עוד יהיה להן קהל, ומשתיהן היתה "נוצות" ללא ספק הישג תיאטרוני שלם יותר. בוודאי קוהרנטי יותר. הצגה זו שייכת לשתי מגמות שהסתמנו במחזה המקורי: האחת היא ניצול הפריחה של הפרוזה הישראלית. למה לא להשתמש בחומרים מהפרוזה הזאת בתיאטרון? בכל תיאטרון מונחות כמה וכמה הצעות להפוך רומנים מקוריים פו־ פולאריים להצגות.

המגמה השנייה, המעניינת יותר, היא העלאת עולמם של אנשים דתיים אל הבימה. מגמה זו מסתייעת בעולמם הפנימי של היוצרים עצמם. מטבע הדברים מעוררת הצגה מור־ כבת מבין זה פחות התנגדות: היוצרים הדתיים, גם כשיש בלבם דברים חריפים לומר על אותו עולם, יודעים היטב את הרגישויות של קהליהם. להם לא יקרה מה שקרה לסובול ב"נפש יהודי" (כשנאלץ לשנות סצינה) או לתיאטרון חיפה בהצגה "משיח" (כשהתערבות ה־ [illegible]

נשיא הצא משפט שיכול היה לפגוע בציבור דתי. נכון שגם הספרי התוקף על "החילוני האתרוג" וגם ב. מיכאל השמיץ על "ברוורס", אבל ההגנה שלהם אינה בשם "חופש הביטוי", אלא מתוך בקיאות בעולם שהם מציגים על כל פרטיו.

"אחד משלנו" של בני ברבש לא היה אף הוא מחזה חדש. הוא היה מיועד עוד מלפני כמה עונות להיות מוצג ב"הבימה". היותו אופייני לתיאטרון הישראלי המקורי נובע מכך שהוא גם מעלה על הבימה תמונות ריאליסטיות מאוד, כביכול, ובאמצעותן מעלה בעיה מוסרית־פו־ ליטית־חברתית. מבין מחזות כאלה (שאת ראשיתן צריך לחפש לא רק ב"ג'וקר" של יהושע סובול, אלא דווקא ב"בערבות הנגב" של מוסינ־ זון או "הם יגיעו מחר" של שחם) היה זה מחזה בנוי היטב, המצליח לשלב פרקי הווי צבאיים כפורקי־ מתח קומיים עם הצגת בעיה מוסרית של אמת מרה, המאיימת על אחוות חברתית שנצרפה בצבא. מחזה עשוי היטב, מתח, מנוסח הבע־ יות שלו בבהירות ואפילו במקוריות. גם אם המהפכים שעוברות הדמויות המרכזיות אינן תמיד "מובנות" כראוי. איציק וינגרטן ביים קבוצת שחקנים צעירה במסגרת תיאטרון בית לסין, ולמרות שלפעמים היה הרגש של הדמויות מוחצן מדי, היו גם בה הישגי בימוי ומשחק מעניינים.

ההצגה שללא ספק לא היתה נוצרת אלמלא "חג המחזה המקורי" היא "נהג, ציירת" של הלל מיטל־ פונקט ובבימויו, בביצוע חנה מרון ואהוד שחר, בתיאטרון באר שבע. מיטלפונקט ממשיך כאן בעיסוק באנשים וביחסם לחיים ולאמנות. זהו בהחלט שינוי מרענן על רקע התיאטרון הישראלי שיצא שמו כתיאטרון חברתי־פוליטי. גם ה־ צירוף של חנה מרון הוותיקה עם אהוד שחר, השייך לדור החדש של השחקנים (כפי שהיתה מרון ב"הוא הלך בשדות", לפני 40 שנה), הוא בעל עניין בפני עצמו. בצפייה ראשונה סברתי שהמחזה אינו בשל עדיין. אך אנשים שאת דעתם אני מעריך התלהבו כל כך, עד כי מניי וגמור עמי לראות את ההצגה שוב. הרי יתכן לגמרי שאני טעיתי בהערכתי הראשונה.

את שש ההצגות, שהיוו את עיקר "החג", השלימו שני חידושים: "נעורי ורדל'ה" של חנוך לוין הועלה שוב על־ידי תיאטרון נווה צדק בבימויו של אהרון אלמוג, ו"מי תהום" של הלל מיטלפונקט על־ידי תיאטרון החאן, בבימויה של עמית גורת. זהו בעצם המבחן האמיתי של המחזה המקורי: יכולתו לעמוד בפני שיני הזמן, וגם בפני פרשנות אחרת של במאים ושחקנים, כשהפרשנות הקודמת עדיין טריה בזכרון. בשני המקרים היו הגרסאות הראשונות טובות מהאחרונות, ובשני המקרים [illegible]

מכשלתו של המחזה, אלא כישלונם של מבצעיו: "מי תהום", אפילו אם היום הוא נתפס כדוקומנט חברתי, זקוק לשחקנים בעלי נוכחות שי־ גשימו את הנטורליזם שבו, כדי שיצא לאור הפיוט שבו. זה לא קרה בהצגת "החאן". הצגת "נעורי ו־ רדל'ה" היתה אמנם מצחיקה יותר מהגרסה שביים בזמנו חנוך לוין עצמו, אבל למעט חנה רוט בתפקיד האם, ותווה אורטמן בתפקיד אשת הנהג, לא היו בקבוצת התיאטרון שחקנים שהיו יכולים להעביר את המשחק שמעבר לצחוק הפאתטי של הדמויות הלוויניות.

ב"הבימתרף" הציגה "הבימה" את "השדרה" — מחזה על חיי זקנים. כמו שקורה לכוונות טובות בדרך כלל, גם כאן, משחק טוב ואפילו מעולה (ורדנסקי) לא יכול היה להתגבר על העדר מחזה. היתה סי־ טואציה. היה שרטוט עלילה. אבל לא היה מחזה.

דבר המבטיח הרבה יותר היתה חזרת־עבודה על "גן ריקי" של רוד גרוסמן בבימויו של מיכאל גורביץ'. שחקנים מבוגרים משחקים ילדים בני ארבע. שתי התמונות שראיתי השאירו תיאבון רב לראות את הכל, כשיהיה מוכן. ואולי כך צריך לנהוג בהרבה מחזות מקוריים. לתת להם את הזמן הנחוץ כדי להיות טובים.

ניסיון מעניין שנוצר לצורך החג הזה היה "תיאטרון של דקה": מערכונים קצרים של מחזאים שונים בביצוע שחקני תיאטרון באר שבע. מתוכו היו שתי פנינים: "קורדובה" — סיטואציה תיאטרונית קצרה אבל שלמה מאת דני הורוביץ, שזכתה לביצוע טוב של עדית טפרסון ואנ־ טול קונסטנטין, ו"המציתה" — מונו־ לוג של דמות נשית מוזרה שזכתה לביצוע מעולה של אהובה בק. השאר היה חביב, לא מחייב, משעשע, אבל לא מעבר לכך. רוב הכותבים לא עמדו במשימה של כתיבת סיטואציה קצרה וכתבו מערכונים, מהם טובים יותר (מע־ רכונים ישנים של חנוך לוין) ומהם טובים פחות (מערכון של אהרון מגד, או מערכון ישן של קישון).

באולם הגדול העלו גם את "אותו ואת בנר" בבימויו של מיכה לבינסון, בביצוע תיאטרון באר שבע, ואת "גמר הברבורות" של יעקב שבתאי בבימויו של חנן שניר: שתי הוד־ מאות של תיאטרון טוב. יפה ומר עניין. היה גם "ערב שירי תיאטרון הבימה", שהיו בו כמה וכמה רגעים יפים מאוד.

בסך הכל, אי־אפשר לבוא בטר־ עות לאירוע תיאטרוני מרוכז כל כך, גם אם הוא מעורר צורך עז לראות במשך כמה חודשים, לצורך גמילה, רק דברים לא מקוריים. אבל עכשיו החג נגמר, ומתחילים ימי החול של התיאטרון הישראלי המקורי. ובסוף חודש זה, כשתתקיים הבכורה של "נבגע ומנוצח" — מחזה חדש של חנוך לוין, בבימויו — זה יהיה חג לא פחות מאשר בכל אותו שבוע. [illegible]

# התפאורה שנתביישה

## בחג המחזה המקורי היתה גם תערוכת תפאורות, אך הדרך שבה נהגו בה היתה מבישה

מאת דני קרון

בחג המחזה המקורי לא שכחו את תרומת מעצבי הבימה למחזאות המקורית ולתיאטרון בכלל. חבל שלא שכחו כי הצורה בה הוכיחו ה"חגגו" היתה מבישה.

אמנם ציונה שמשי עשתה עבודת גמלים קשה באיתור החומר שלא נשמר, לא בתיאטרון וגם לא אצל חלק מהאמנים — רק על־פי תמונות, תרשימים וזיכרון שחזרו את המו־ דלים. שמשי עיצבה תערוכה צנועה ויפה, מלאת חומר מעניין, המכסה חלק חשוב מפעילות מעצבי הבימה במשך 40 שנה, בשירות התיאטרון והמחזאות המקורית.

מה שלא ברור הוא מדוע טרחו המארגנים לארגן תערוכה כזאת ואחר כך לדחוק אותה לאכסדרה הצרה של קומת היציע של תיאטרון הבימה. מדוע הוציאו כספים כדי להציג תערוכה שאיש לא שמע עליה, שאיש לא הודיע על קיומה, שאיש לא פתח אותה חגיגית. גם הבאים לחזות במחזות המקוריים, אם לא קנו במקרה כרטיס ליציע, לא היה להם כל סיכוי לראותה. גם מבקרי התיאטרון, אנשי ושחקני תיאטרון הלאומי "הבימה", שאירחו את האירוע, לא ידעו על קיומה.

ניסיתי לראות את התערוכה בשעות היום, וסדרן אחד מנע ממני לעלות ולבקר בה. אחרי שידולים עליתי ומצאתי את המקום חשוך. קשה להעלות על הדעת שהדבר נעשה בכוונה תחילה, אבל קשה לסלק את ההרגשה הקשה שבכך התגלה יחס התיאטרון לשותף, כאל בן חורג. אפשר ואפשר גם בלי תפאורות, ובכל זאת נזקק התיאטרון ליצירתם של האמנים, המעצבים את התפאורות, שלא פעם קובעים את גורלה של ההצגה.

על מעצבי התפאורות נמנים אמנים שתרמו ללא ספק להתפתחות התיאטרון העברי ולמחזה המקורי. אי־אפשר לתאר את התיאטרון הקאמרי בלי פאול לוי, למשל. מאחורי הקלעים של להקת העץ שלו גדל יוסף מילוא. אי אפשר לתאר את "המטאטא" ללא עמנואל לופטגלס. אי־אפשר לראות את "הוא הלך בשדות" ללא התפאורות של אריה נבון, אמן ומעצב תפאורות ברמה בינלאומית, שהתפאורות שלו מהוות ציוני דרך באמנות ישראל ובתיאטרון הישראלי. אגב, מקומו המוצדק של נבון, כקריקטוריסט של תקופה שלמה וכמעצב תפאורות שעבודותיו היו ציון דרך, נפקד מסיבות של שכחה או אי־ידיעה של האוצר יגאל צלמונה מהקטלוג "ציוני דרך באמנות ישראל", ב־ הוצאת מוזיאון ישראל.

אילו התערוכה הזאת היתה מאור־ גנת כיאות, היתה ניתנת למארגנים ולתיאטראות ההזדמנות לציין ול־ הוקיר את פועלו האמנותי של איש כמו נבון, בתיאטרון, ולהביא למר דעות הקהל את פועלו מאחורי הקלעים של האמן המעצב ב־ תיאטרון. חבל שהזדמנות כזאת הוחמצה.

אין לנו מה להתבייש ביצירתם של מעצבי התפאורות בארץ. רובם יכולים לעמוד בכבוד רב בשורה הראשונה של מעצבי תפאורות בעולם. גם בין הצעירים, הצועדים את צעדיהם הראשונים על קרשי הבימה, מתגלים כישרונות גדולים ומבטיחים. אני מצטער על מה שלא נעשה ומה שנעשה. ויש בי רצון להוציא את העבודות שלי מ־ התערוכה, כדי לא להיות חלק באירוע הזה, לא לתת יד להמשכו. אלא אם כן תימצא דרך לתקן את המעוות.

פסלו של יגאל תומרקין "קפאא" (גזור מתכת, גובה 4.20 מטר, מחובר בכבל לפסי רכבת שאורכם 6.80 מטר) הוצב ברחבת המד־ ריאון הדהרי בשדרה החמישית בניו־יורק, משם יונע הפסל באפריל לאוניברסיטת פרינסטון.

הפסל נבנה במתווה לציון 50 שנה למלחמת האזרחים בספרד, שאותה מבטא תומרקין "המלחמה בה מתו האידיאלים". הוא מבוסס על צילום מפורסם של הצלם רוברט קאפא (שנהרג בעצמו ב־1952 בקוריאה, שגם בה לא קמו, כידוע, שום אידיאלים לתחייה) ובו נראה לוחם רפובליקאי נוטל בחזית קורדובה. צבעי הפסל הם אדום וצהוב.

# לטבוע ברוך

מאת אורנה לנגר

קונצרט בסדרת "אתנחתא" בכנסיית הדורמיציון, ירושלים, במסגרת שבוע המוסיקה הקד־ לית בירושלים. בתוכנית מ־ יצירות בירד, קרופט, בל, כמוראצ'ה, פישר, באך, פרסל, קאצ'יני, פליה, מונטוורדי. מי־ רה זכאי — אלט. קארול צ'ראסי — צ'מבלה. נדירה פילבר — צ'לו.

ראשית המאה השבע עשרה היא תור המרד נגד הרבקוליות ה־ מסובכת והמורכבת של הרנסנס. מלחינים אנגלים ואיטלקים שאפו להחזיר אל הפשטות של השיר החד־ קולי, בליווי בס כמוסקו. שיר שיביע את כל הרגשות הטמונים בטקסט, כשכל צליל אמור לתרגם משמעותו של כל מלה, אפילו הברה בודדת.

זוהי התקופה של ראשית האופרה באיטליה. מלחינים כמונטוורדי או ג'וליו קאצ'יני מחברים יצירות בע־ לות תכנים נטורליסטיים, שיופיין עומד להן לעד. דווקא משום פש־ טותן הכובשת. התייחסות היא כמובן לנושאי האהבה והמוות. אף באנגליה, מלחין הנרי פרסל את הדרמה "אדיפוס" ו"מלכת הפיות".

שיר האהבה "אמרילי יפתי", שהיה כה פופולארי ומושר בכל רחבי אירופה, זכה לתחייה מסולסלת תקיפה מפיה של האלט מירה זכאי. העושר הרוטט של קולה העגול, הנפלא כל כך ברבדים הכהים, זכה הפעם בתוספת הדהוד הטבעי של הדורמיציון להישמע עוד יותר עשיר מכרגיל. דומה שאולם הבס־ ילקה הוא המקום האידיאלי לרסיט־ לים מונופוניים ווקאליים, כפי שהשכילו לדעת כבר בשנה החולפת חברי האנסמבל האורח בכנסיית הנוטרדם בפאריס (ווגנס פורטונגס), שניצלו את תנאי האקוסטיקה הטבעית של המקום.

"מי יתן — ומתי" — שרה מירה זכאי מפי מונטוורדי בקינת אריאנה הידועה, בזוך כה נפלא, עד שדומה היה שלמות — אפשר רק עם מירה זכאי, כשקולה המלטף החם עוטף אותך מכל עבר ומגונן עליך מאימת כל הצללים.

פשטותם הנוקבת של שירים אלה, שבזכותה הם כה פופולאריים ויש בהם משהו מאיכות הנצחי, שלי־ עולם לא יעייף את האוזן ותמיד יכבוש את הלב מחדש, זכתה לביצוע מרתק דווקא בשל היעדר המעורבות הרגשית של הזמרת עצמה, שרק העבירה "מסר", לכ־ אורה. על הצ'מבלו הלמה, לעומת זאת, הצ'מבליסטית קרול צ'ראסי, ברוב כישרון והיעדר כל מוסיק־ אליות מופגנת — מודריגלים, פאר סאקאליות, סוויטות, מפרי־עטם של בירד, קרופט, בל, פישר ובאך. הפי־ סוק ברגיסטרים הנמוכים היה מדויק להפליא, הולכת הקולות בר־ ורה, ולמרות ריבוי השימוש בר־ ובאטו, נוגן הכל ללא כל פאתוס, שהוא כה הכרחי בנגינת מדריגלים וריקודים אלה כדי להפיח בהם רוח חיים.

★

### אגס נטול עוקץ

מרי סטנטון ראלף שטרנפלד, ברסיטל לארבע ידיים, בית הקונפדרציה, ירושלים. בתוכ־ נית: בטהובן — סונטה ברה מז'ור אופ' 6. שוברט — סונ־ טה במה מינור אופ' 103. מוצרט — סונטה בסי במול מז'ור ק. 358. ברהמס — שישה ריקודים הונגריים. סאטי — שלושה קטעים בצורת אגס. פולנק — סונטה.

כשהלחין סאטי את יצירתו הד־ קרויה "שלושה קטעים בצורת אגס", היתה זו קריאת תגר ומרד נגד הרומנטיקה המסוגננת, על כל השגב, העמקות ובעיקר הגודש הצ־ לילי הצפוף המאפיין אותה. אפילו הכותרת, האמורה לסמל מעין "תור־ כי" מפורט, במקרה זה טבע דומם, היא סתגית בבכות, כתוך לגלוג על גודש ה"תכנים", שאף הוא כמאפייני הזרם האידיאי ה"מעמיק" ברומנ־ טיקה. תחתם מציע סאטי הרמוניות שקופות, מקובלות בעצם, במקצב ים־תיכוני האמור להשרות אווירה של תמימות, שהוא מעין קטע מאינסוף.

השנינה הדיוק הדהמי המתבעים ביצירה קשה זו, בכל תפניות המקצב המפתיעות של סאטי, זכו לביצוע בהיר, חי ותוסס. צמד הפסנתרנים סטנטון־שטרנפלד, הל־ מידי וולדר האוציג וקסר וולף, כאילו נולדו לנגן בראש אחד.

מההומור האניך והמעודן של סאטי, עברנו להומור קצת יותר סארקאסטי ועוקצני, בפארודיה של פולנק על צורת הסונטה. פה הפגין הצמד יכולת שליטה מושלמת בכלי, אם כי היה דרוש כאן צליל יותר אגרסיווי לגיבוי כל האקורדים המתקופים על הפסנתר, תמיד בגו־ קום הכי פחות צפוי.

בעיקר הישיבו "להשתולל" ולר־ קוד בצוותא בששת המחולות ה־ הונגרים מפרי־עטו של ברהמס. היתה פה זרימה סוחפת מלאת שמחה, כמעט "כלייזמרית", אם כי היה זה ברהמס נטול מרכז כובד ולא מספיק "רחב". חרות הנגינה הגיעה לשיאה בהדרן — המחול הסלובאני השמיני מאת דבוז'אק.

אלא שאותה השתוללות שהלמה כל כך את רוחם של דבוז'אק וברהמס, והיתה נחוצה כדי להתענג על ההומור של סאטי ופולנק, הפריעה בנגינת הסונטה במי במול מז'ור של מוצרט. פה הכתיבה הפתיחה בקצב כה מסחרר התייחסות לפן המצועצע והקונדסי של המלחין בלבד. יצירה זו, שהיא מעין סימ־ פוניה שלמה בזעיר אנפין, תובעת מנגניה בראש וראשונה שקיפות מגע, וכאן הפריעה רכות המגע של מרי סטנטון לעיצובה.

הנטייה "לרוץ" במקום להתמקד בבניית מתח מוסיקאלי פנימי הפריעה בעיקר בביצוע הפנטסיה בפה מינור מאת שוברט. אלן שטר־ נפלד הכתיב קצב של זרימה בלתי פוסקת, שהיה בבחינת בחירת פתרון "קל" ליצירה שהיא כה קשה מב־ חינה מוסיקאלית. דווקא בשל בניית המתח, בעוד הפסנתרנית, שניגנה את התפקיד הראשי, הסתפקה בצ־ ליל רך שנעדר עומק הנחוץ לנגינת השירתיות השוברטית. הרובאטו, שהם חלק מהסגנון, עוררו אפילו תמיהה בנגינה הפותה זו.

אף הסונטה של בטהובן נוגנה כ"מוסיקה ביתית טובה", ולא היתה כל התייחסות למימד העומק ה־ מאפיין מלחין כזאב ומורד העומד בזכות עצמו. התוכנית, שהיתה מגוונת ועקית בהיקפה, נוגנה בחסף יד, באחידות סגנון, משל היתה זו מניה של מלחינים בנוסח "בטהובן, סאטי, ברהמס", או במלים אחרות: "תפוח, ענבים, אגס". חבל, שכן זהו צמד בעל יכולת שליטה נדירה בכלי, ולו היה מתמקד בביצועי מוסיקה מודרנית, רומנטית, אפילו אמריקאית — יכול היה להנות את הקהל, בערב נדיר באיכותו.


עיריית ירושלים

הועדה המקומית לתכנון ולבניה
הודעה לפי סעיף 149 לחוק התכנון והבניה
תשכ"ה 1965 (להלן החוק)

ב 796/ 82

ניתנת בזה הודעה בהתאם לסעיף 149 לחוק [illegible]

את ההתנגדויות להקלה הנ"ל [illegible] לועדה המקומית לתכנון ולבניה [illegible]

ניתן לעיין בתכנית [illegible] 12.00-14.00.

[illegible]


# מאה שנה לוילה־לובוס

מאת אורי אפשטיין

כל יצירות וילה־לובוס לגיטרה, לציון מאה שנה להולדתו. בקונצרט מרתון בעריכת יוסי ירושלמי, ב־ אקדמיה למוסיקה ע"ש רובין בירושלים. מבצעים: הגיטריסטים אירית אבך טוב, ורדה חזן, אור יסה, רונן ניסן, דורון פרידמן, חנן פיינשטיין, שלמה עזר, עם אביגיל דולן — חליל, מרים מלצר — סופראן, ברוס לוי — פסנתר ולהקת כלים בניצוח אייל ויידמן.

השמעת כל יצירותיו של וילה לובוס לגיטרה סולו ובהרכבים שונים — חליל, זמרה, פסנתר (כתחליף לתזמורת בקונצ'רטו) ו־ קישיה כלית — היא מבצע מרתוני נדיר. רטרוספקציה מקיפה על הביוגרפיה הצלילית של המלחין בתחום זה.

למן פולקלוריזם פשטני, עדיין, של וילה־לובוס הצעיר (25) ב־ "סוויטה עממית ברזילאית" משנת 1912, לשילוב מסוגנן יותר של מרכיבים מסורתיים ב"באכיאנאס ברזיליינאס" מס' 5, בכמה מחמשת הפרלודים וב"כורו" מס' 1 של המלחין המבוגר בן ה־33 (ב־1920) ועד למקצועיות וירטואוזית מלו־ טשת בסגנון מוסיקלי [illegible] של האמן הבשל בן ה־64 בקונצ'רטו לגיטרה משנת 1951, הציגה התו־ כנית קשת רחבה של מפעלותיו יצירתיים, שפים רבות לו.

דומה היה כי לביטוי האישי, השופע, ולכן הכובש ביותר בחלד מותיו, הגיע וילה־לובוס ביצירות הסולו הקצרות שלו — הפרלודים וכמה מ"שנים־עשר האטיודים". א־ חידה קסומה של שירת קו מלודי הישרה החליל ב"פיוזר־פרוזים" (אבי־ גיל דולן עם דורון פרידמן) והזוק אליזה ב"באכיאנאס ברזיליינאס" מס' 5 (מרים מלצר עם אירית אבך טוב).

בנגינת הבכורה הישראלית של ה"שישיה המיסטית" בא לביטוי שלל צבעים צלילי עשיר בשילובים מרתקים, שהבליטו לסירוגין את אופיים העצמאי של הכלים השונים ואת התמזגותם לאמירה מוסיקלית מגובשת אחת.

כל הגיטריסטים, איש לפי דרכו, נתנו ממיטבם במיצויים של ה־ אפקטים המרשימים וגם של הקירות שביצירות הרבות והשונות, באינטנסיביות מוסיקלית רגישה ו־ בשליטה טכנית ניכרת.

★

### איפוק והפשרה

רסיטל לחליל ולפסנתר בביצוע עידית זמר ודוד דולן, ביצירות של ק.פ.ע. באך, מוצארט, שוברט, פו־ רה, דביוסי, דוליבה, בבית הקונפדרציה הציונית.

יצירות לחליל סולו, שהשמעתן נדירה, מאת קארל פיליפ עמנואל באך, דביוסי ודוליבה, שימשו מרכז התעניינות ברסיטל, שמשום מה כלל גם עיבודים של יצירות שנכ־ תבו במקורן לכלים אחרים, כגון הווריאציות לכינור ולפסנתר מתוך סונטה מס' 9 של מוצארט והסונטה "ארפג'יונה" של שוברט. קשה להצ־ דיק בחירה זו נוכח שפע היצירות המקוריות המצויות ברפרטואר.

בחלק השני של הקונצרט, שכלל את "למען התייחדות מזוככת של הישות, עם העולם" מאת דוליבה וסונטה "ארפג'יונה" מאת שוברט, הפשיר איפוק־זהיר, שעדיין הגביל את צליל החליל בחלק הראשון, גמישות בהבעה, [illegible] דינאמית העניקו לנגינת היצירות האלה תחושה של ערנות ודמות חיים.

ריקנות ותיקיון הצליל הן הסגו־ לות העיקריות שבהן הצטיינה נגינת החליל בחלק הראשון של התוכנית, על חשבון הזינות בווריאציות של מוצרט ושל הרמוניות בסונטה בלה מינור של ק.פ.ע. באך, שבה התפניות המפתיעות שבמהלך הקו המלודי של באך נשמעו כאילו אינן מפתיעות אף את הנגנית עצמה. במנטוסה של פורה גברה הקוקסות על האלגנטיות, ואת מקומה של האווירה החלומית המצועפת של "סירינקס" מאת דביוסי תפסה בהירות ארצית בריאת־נפש.

הפסנתרן דוד דולן הביא לקטעים מן העוגן של שוברט גישה טמפרמנטלית ורפסודית יותר מאשר הפנמה פיוטית. בתפקידי הליווי העניק תמיכה נוסכת־ביטחון לסו־ ליסטית, אם כי באקוסטיקה דמוית־ המגבר של אולם זה עדיף היה לב־ לום במקצת את עוצמת המגע אפילו בפסנתר שמכסהו סגור.

# קטנות

● פולנים. האופרה של קלן תעלה בהיכל התרבות, בהשתתפות התזמורת הפילהרמונית הישראלית, את "פידליו" של בטהובן. איכויותיה של אופרת קלן ידועות למאזין ולצופה הישראלי מביקורים קוד־ מים, אך בכל זאת מעניין לדעת מי הם הזמרים. אף שם מכוכבי האופרה העולמיים, אך איכות אירופית מהמעלה הראשונה: פלורסטן הוא הטנור הקנדי פול פריי, עם ניסיון אופראי בהמבורג, וינה ואפילו ביירויט. פיצארו הוא הבריטון הבורוגי־ קנטו סקיאש, הזמר הראשי באופרה הבורגנית. ליאונורה תהיה הסופרנו הגרמניה סבינה האס, עם ניסיון מווינה וממילאנו. רוקו הוא הבאס ארתור קורן, בעלה בחיים של סבינה האס, והוא שר עם הפילהר־ מונית בביצוע שלוש האופרות של מוצרט, בימוי אשתקד. מרצלינה תושר על־ידי מרזה רינגהולץ, וז'אקינו על ידי ראנראל אוטלאנר. המנצח הוא הרבי מיכאל שנברגר, דני בן 35. הבימאי: האנס נוי־ גבאואר, שביים את "ווצק" הזכור לטוב.

● שורשים. ראש עיריית חיפה אריה גוראל נוהג לאפיין את המנהל האמנותי הבא של תיאטרון חיפה (בעוד הוועדה שנבחרה לצורך כך, הכוללת את יו"ר הנהלת התיאטרון יונה יהב, מנכ"ל התיאטרון נועם סמל, פרופ' חיים שוהם, אדיר כהן, מרים בן פרץ, נציגת משרד החינוך שרה ליטובסקי ונציג השחקנים דורון תבורי אפילו לא הספיקה להיפגש בפעם הראשונה). וכה אמר ראש העיר: "המנהל האמנותי הבא יאופיין בכך שלא יעקור את הדרך, ויהיה בעל שורשים עמוקים יותר בקרקע העם היושב בציון".

מי שזקוק לשורשים זה עץ. לא מנהל. זיקה לעם היושב בציון (או מחוצה לו) נחוצה ליו"ר הנהלת הסו־ כנות, למשל — לאו דווקא למנהל אמנותי. רצוי שאמן יקדים את דורו מבחינה אמנותית, ואין סתירה הכרחית בין היות האדם אמן והיותו מנהל תיאטרון. אבל מעל לכל הוא צריך להיות איש מקצוע בתיאטרון, שיש לו ידע, כישרון ויכולת בת־ חומי הניהול והתיאטרון. בלי אלה לא יצליח. גם אם יפגר אחרי דורו ויהיו שורשיו עמוקים כאשר יהיה.


# רשימת קבלנים

רשות הנמלים מודיעה בזה על רישום קבלנים ב"רשימת הקבלנים הנמלית" בנושאים הבאים:

1. שרברבות
2. צבע וסיד
3. תיקוני גגות אסבסט ופחחות
4. זיפות (אטום) גגות והלבנה
5. זגגות
6. אלומיניום
7. צלילה
8. מסגרות
9. נגרות
10. נקוי קוי נקוז וביוב
11. שילוט
12. שיפוצים במבנים.

המעונינים להכלל ברשימת הקבלנים הנמלית כדי להשתתף בהגשת הצעות לבצוע עבודות תחזוקה שנתיות או מכרזים של נמל חיפה בנושאים דלעיל, יפנו בכתב אל מחלקת בינוי ת.ד. 33539 חיפה 31334 לשם קבלת הטפסים המתאימים.

רשאים להרשם קבלנים שהינם עוסקים מורשים ושבר־ שותם אישורים ברי תוקף על ניהול פנקסי חשבונות, אישור שנתי לעוסק של מע"מ ואישור בטחוני.

הרשות איננה מתחייבת לכלול ברשימה או להזמין להגשת הצעות או למכרזים את הנרשמים או מי מהם.

לקבלת פרטים נוספים נא לפנות לטלפון 04-518228 בי־ מים ובשעות העבודה המקובלות.



# הודעה

## אורדן תעשיות בע"מ

אסיפה כללית שלא מן המנין של החברה תתקיים ביום 21.2.88 בשעה 09.00 במשרד הרשום של החברה באזור התעשיה, נתניה.

**על סדר היום:**

א. לאחד את הון המניות של החברה, כך שכל 100 מניות בנות 0.01 ש"ח שבהון הרשום של החברה יהפכו למניה רגילה אחת בת 1 ש"ח וכל 100 מניות רגילות בנות 0.05 ש"ח שבהון הרשום של החברה יהפכו למניה רגילה אחת בת 5 ש"ח.

ב. להגדיל את הון המניות של החברה ב־1,430,000 ש"ח ע"נ ל־ 2,000,000 ש"ח ע"נ על ידי תוספת של 548,000 ש"ח ע"נ מניות רגילות בנות 1 ש"ח ו־902,000 ש"ח ע"נ מניות רגילות בנות 5 ש"ח. והכוויותיהן של המניות החדשות הנ"ל תהיינה זהות למניות הרגילות בנות 1 ש"ח ו־5 ש"ח הקיימות בהון החברה.

ג. למנות את ה"ה עוזי וכסלר ושמואל דרור כדירקטורים חיצוניים בחברה.

אורדן תעשיות בע"מ
יעל שניצר עו"ד
מזכירת החברה



## בית המשפט המחוזי בירושלים

# הזמנות בדבר קיום צוואות/ירושות ומינוי מנהלי עזבון

להוי ידוע כי הוגשו לבית המשפט בקשות ליתן צווים לקיום צוואה וירושה או למינוי מנהל עזבון או לשלושתם, כמפורט להלן. כל המתנגד לבקשות יגיש, תוך ארבעה עשר יום מפרסום הזמנה זו, את טעמי התנגדותו שאם לא כן, יתן בית המשפט צו כטוב בעיניו.

| מספר התיק | שם המנוח/ה | תאריך הפטירה | שם המבקש/ת |
|---|---|---|---|
| **ירושות:** | | | |
| 604/88 | יונה ססון | 15.9.87 | דוד ססון |
| 606/88 | בתיה וולף סיילר | 12.10.72 | מוריס יוסף וולף |
| 607/88 | שמואל כהן | 9.10.83 | דוד כהן |
| 612/88 | אהרון כהן | 22.5.86 | כרמלה יוסף |
| 617/88 | מלכה [illegible] | 5.9.83 | ארתור ל. [illegible] |
| 623/88 | יעקב גולדברג | 16.12.79 | יצחק גולדברג |
| 624/88 | צפורה אמיר | 8.12.87 | ידידה [illegible] |
| 625/88 | יוסף אבומר | 20.12.87 | נתן אבומר |
| 627/88 | יונה [illegible] | 19.1.75 | אסתר [illegible] |
| 628/88 | [illegible] | 11.11.84 | יונה [illegible] |
| 630/88 | [illegible] | 21.6.85 | יהושע [illegible] |
| 633/88 | מרדכי [illegible] | 5.11.87 | [illegible] |
| 632/88 | [illegible] | 26.11.87 | [illegible] |
| 634/88 | רחל כהן | 6.11.87 | יוסף כהן |
| 626/88 | יחיאל [illegible] | 27.6.85 | חיים [illegible] |
| 640/88 | [illegible] | 4.9.87 | אליהו [illegible] |
| **צוואות:** | | | |
| 605/88 | [illegible] | 3.8.87 | איתן [illegible] |
| 608/88 | רבקה [illegible] | 27.11.87 | אהרון [illegible] |
| 610/88 | [illegible] | 10.12.87 | דב [illegible] |
| 611/88 | אהרון גרינבאום | 2.7.87 | מרים גרינבאום |
| 613/88 | משה יהושע [illegible] | 6.12.87 | [illegible] |
| 614/88 | רבקה אורנשטיין | 22.12.87 | יחזקאל אורנשטיין |
| 615/88 | [illegible] שוורץ | 13.12.87 | רחל [illegible] שוורץ |
| 616/88 | [illegible] | 24.8.87 | [illegible] |
| 619/88 | [illegible] | 30.11.87 | [illegible] |
| 621/88 | יוסף [illegible] | 2.4.84 | [illegible] |
| 620/88 | [illegible] | 13.4.71 | אסתר [illegible] |
| 635/88 | [illegible] | 3.12.87 | רחל [illegible] |
| 636/88 | [illegible] | 15.12.87 | [illegible] |
| 637/88 | [illegible] | 15.12.86 | [illegible] |
| 639/88 | [illegible] | 18.12.87 | [illegible] |
| 624/88 | אליעזר [illegible] | 7.12.87 | [illegible] |

14.1.88

ד"ר אליהו צ. [illegible]
רשם



# דחפון

שרות הודעות מלבני של הארץ

לבעלי כרטיס אשראי

03-611001



# מכרזי השלטון המקומי

## פרסום מס' 319/88

להלן תקציר מכרזי הרשויות המקומיות

תנאי התשלום: כמפורט בגוף המכרזים. נוסח מלא של כל מכרז נמצא לעיון ברשות המקומית המפרסמת. מסמכי ומפרטי המכרזים ניתן לרכוש ברשות המקומית במקומות הנקובים בטבלה. נוסח הפרסום — באחריות הרשות המקומית המפרסמת.

| שם הרשות המקומית | מספר מכרז | מחיר מכרז | שם המכרז | מועד אחרון להגשה | טלפון ומען לפרטים | ראש הרשות המקומית |
|---|---|---|---|---|---|---|
| ע. אילת | 1/88 | 500 | ביצוע עבודות תשתית עפר תעלת מעבר לאיסוף אשפה | 18.2.88 | יח' לפרויקטים עירוניים טל' 059-75102 | ר.הוכמן |
| ע. אשקלון | 2/88 | 100 | ביצוע עבודות ניקוז, תיעול ופיתוח במקומות שונים בעיר אשקלון | 1.2.88 | מח' בינוי ופיתוח בבנין העיריה קומה ג' חדר מס' 321 | א. דיין |
| ע. בני־ברק | 20/87 | 100 | תוספת קומה — שלב בלבד — בביה"ס מסורת אבות רח' כהנמן | 4.2.88 | מח' עבודות ציבוריות טל' 701122 | מ. אירנשטיין |
| ע. בני־ברק | 25/87 | 100 | עבודות פיתוח וגינון בביה"ס מעש | 4.2.88 | מח' עבודות ציבוריות טל' 701122 | מ.אירנשטיין |
| ע. בני־ברק | 26/87 | 300 | הסדרי צמתים | 4.2.88 | מח' עבודות ציבוריות טל' 701122 | מ. אירנשטיין |
| ע. חדרה | 3/88 | 500 | הרקת פסולת מפחי ומיכלי אשפה ופינוי למזבלה | 8.3.88 | אריה כהן טל' 06-328526 | י. כהנא |
| ע. לוד | 18/87 | 250 | הקמת מרכז פיס קהילתי בשכ' ירק (הארכה) | 16.2.88 | מהנדס העיריה טל' 08-259967 | מ. לוי |
| ע. עפולה | 1/88 | 100 | החלפת פנסי תאורת רחוב | 29.1.88 | מח' מכבית טל' 065-94040 | [illegible] |
| ע. רחובות | 1/88 | 250 | התקנת מערכת מזוג אויר בחלק מבנה של רחובות | 7.2.88 | מח' מהנדס העיר טל' 08-456456 | י. [illegible] |
| ע. רחובות | 2/88 | 50 | עבודות עפר (שלב א') בשכ' נווה עמית | 2.2.88 | מינהל ההנדסה טל' 08-450439 | י. [illegible] |
| ע. רמת־גן | 5/88 | 300 | ביצוע הרחבת וציפוי רח' רש"י כולל החלפת המדרכות | 5.2.88 | מח' ההנדסה רח' המעגל 26 רמת־גן | א.עמית |
| ע. רמת־גן | 6/88 | 100 | החלפת מדרכות בכל חלקי העיר | 5.2.88 | מח' ההנדסה רח' המעגל 26 רמת־גן | א. עמית |
| מ.מ. אליכין | 2/88 | 400 | ביצוע עבודות בניית מעון קשישים ומש־ | 2.2.88 | מזכירות המועצה טל' 06-366062 | [illegible] |
| מ.מ. באר־יעקב | 1/88 | 150 | הנחת קו ביוב בשכונת רמב"ם | 9.2.88 | מזכיר המועצה טל' 08-245015 | ב. איצקוביץ |
| מ.מ. בית־שאן | 2/88 | 150 | כביש מחבר בין שד' ארבעה לבין רח' הרצל | 2.2.88 | מזכירות המועצה טל' 065-86221 | [illegible] |
| מ.מ. ג'לג'וליה | 1/88 | 300 | הנחת קו מים בשטח הישוב | 31.1.88 | מזכירות המועצה 03-9369493 | [illegible] |
| מ.מ. מטולה | 4/88 | 500 | ביצוע עבודות תשתית לרשת תקשורת תת־קרקעית | 12.2.88 | מזכיר המועצה טל' 06-941564 | י. גולדברג |
| מ.מ. מטולה | 5/88 | 150 | שיפוץ וציפוי כביש משרכה במטולה | 12.2.88 | מזכיר המועצה טל' 06-941564 | י. גולדברג |
| מ.מ. נתיבות | 1/88 | 200 | בניית בריכת שחיה | 5.2.88 | רינה ארדי טל' 057-942161 | • אבו |
| מ.מ. שדרות | 1 88 | 150 | החלפת ריצוף + קו מים בשכונת ההבצלת | 11.1.88 | מזכירות המועצה טל' 6 051-897461 | [illegible] |
| מ.מ. שדרות | 2 88 | 1650 | בניית שוק רוכלים | 8.2.88 | מזכירות המועצה טל' 6 051-897461 | [illegible] |
| מ.מ. שדרות | 3 88 | 200 | שיפוץ כבישים | 31.1.88 | מזכירות המועצה טל' 6 051-897461 | [illegible] |
| מ.מ. שלומי | 2/88 | 75 | הסעות לבתי הספר | 28.1.88 | יהודית טל' 5 04-968111 | [illegible] |
| מ.א. הר חברון | | | מכירת רכב מכבי 1300 ריאל. ש.י. 1986 | 29.1.88 | עוזי טל' 02-961630 | [illegible] |
| מ.א. מבואות החרמון | 1/88 | 150 | איסוף 6 מקלטים ביישובי המועצה | 10.2.88 | מזכירות המועצה טל' 2 067-42120 | [illegible] |

# משרות פנויות בשלטון המקומי

| שם הרשות המקומית | מספר מכרז | | המשרה | מועד אחרון להגשה | טלפון ומען לפרטים | ראש הרשות המקומית |
|---|---|---|---|---|---|---|
| ע. חיפה | 1/88 | | דרוש: סגן מנהל/ת למח' תקציב פיתוח באגף התקציבים | 7.2.88 | מנהל המח' למנגנון טל' 04-640775 שלוחה 332 | א. גוריאל |
| ע. חיפה | 2/88 | | דרוש: מנהל/ת מח' לבניה ציבורית וסגן מנהל אגף | 7.2.88 | מנהל המח' למנגנון טל' 04-640775 שלוחה 332 | א.גוריאל |
| ע. חיפה | 3/88 | | דרוש: מנהל/ת מח' להשתמות גביה באגף הארנונה והגביה המאוחדת | 7.2.88 | מנהל המח' למנגנון טל' 04-640775 שלוחה 332 | א. גוריאל |
| ע. חיפה | 4/88 | | דרוש: מנהל/ת מח' לתקציב רגיל באגף התקציבים | 7.2.88 | מנהל המח' למנגנון טל' 04-640775 שלוחה 332 | א. גוריאל |
| ע. אילת | | | דרוש: מהנדס אחזקה לעיריית אילת | 28.1.88 | מנהל כ"א טל' 059-72153 | ר. הוכמן |
| ע. באר־שבע | 1.4./88 | | דרוש: רכז פיקוח על מהנדסי הסביבה ביחידה לאיכות הסביבה (הנדסאי או מהנדס כימיה) | 2.2.88 | מח' המנגנון טל' 057 33121 פנימי 355 | מ. זילברמן |
| מ.מ. גני תקוה | 1. 88 | | דרוש: מדריך לקידום נוער 3/4 משרה | 29.1.88 | מזכירות המועצה טל' 03 351010 | [illegible] |
| מ.מ. מגדל העמק | 5 88 | | דרוש: מנהל/ת לשכת הרווחה | 31.1.88 | מזכיר המועצה טל' 06 540730 | [illegible] |



נותרו ימים ספורים למבצע!

# חתום על גלובס ותנהג ב.מ.וו.

חתום על מנוי שנתי בגלובס עד סוף ינואר 1988 והשתתף במבצע המנויים שבו תוגרל מכונית ב.מ.וו. 316 1600 סמ"ק (כל המסים שולמו).

מי משתתף בהגרלה

מנוי מביא מנוי

המבצע בתוקף עד 31.1.88
ההגרלה תתקיים ב־15.2.88
(אישור מס' 102)

גלובס - העתון הכלכלי לאנשי עסקים.
מגיע לביתך ערב ערב פ־ רין מיוחד.

חדש
סניף שומרון

# גלובס העתון שיודע ראשון

# ישראל שוקעת אל תוך ספארטה מבודדת

מאת שאול צדקא

**חוסר נכונותה של חזית הסירוב הישראלית להיוועד עם הערבים, מעניק יסוד להנחה, כי במוקדם או במאוחר יקוץ המערב בישראל ויזנח אותה לאנחות**

לונדון

שידור היום ברחוב הבריטי בסוף השבוע האחרון היתה אודות האירועים בהר-הבית. דובר במבנה הקשה שספג "הד מוניטין של ישראל בזירה העולמית". מראות "אל אקצה" ביום שני האחרון השרידו משלוחם גם את הבריטים שלא התרגשו יותר על המידה מקרבות הרחוב בעזה. הפעם זה נראה כתחילתה של מלחמת היהודים בכל המוסלמים.

בכלי התקשורת היתה היסטריה לא מעטה. הטלוויזיה של ה"בי-בי-סי" הקדישה את מהדורת הביוליטין שלה לסאגה הזאת, ולא יכלה שלא לחטוא בספשנויות תו-משמעיות. "אומה אשר נולדה כתוצאה מרדיפות, מוללת עתה את קודשה של דת אחרת". היה מסקהדין. למכורת ניסח ה"דיילי מייל" כותרת ענק על פני עמודו הראשון: "מלחמת-קודש נגד ישראל".

היהודים הראשונים לא טרחו לברוק על שום מה אירעה אותה התפרצות. בליל-שבת לא היה כי שיזכיר את האקדח שנגנב, את השוטר שהוכה או את הרגל שהתבער. אולם למרות זאת, לא היתה כל אפשרות להסביר כיצד הצליחה ישראל ליפול פעם נוספת במלכודת שטמנה לעצמה, לצהלת הקיצונים הערבים, הדתיים והזילוגים, לירידם שיחקו.

בלונדון מתקבל הרושם כי ישראל איבדה את השליטה על העשה בתצרה האחרונה, כי לממשלה אין קשר ישיר עם החילים בשטח. וכי הפילוג הקואליציוני נותן את אותותיו גם בתסרי-האונים המופגן לעתים על-ידי כוחות הביטחון ברחובות הגדה והרצועה. כך היה לגבי ההחלטה שלא להתיר למאראק גולדינג הבריטי להיכנס למחנות הפליטים, כך לגבי מדיניות פתיחת החנויות בכוח הזרוע, כך במניעת מזון מן הנתונים בעוצר, וכך בפגיעות המיותרות בחופש התנועה של העיתונאים.

מקבלי ההחלטות בבריטניה אינם משלים את עצמם כי נתלו של משא ומתן אפשרי יוציא את הרוח ממפרשיהם של המתפרעים, אך את האצבע המאשימה הם מפנים כלפי יצחק שמיר ה"ליכוד", ורק כלפיהם. הסירוב העקשני-אובססיבי של ראש-הממשלה להסכים לוועידה בין-לאומית, אינו מותיר מקום רב לדמיון האירופאי. חוסר נכונותה של חזית הסירוב הישראלית (על המחצית השנייה אין מרבים לדבר כאן) להיוועד עם הערבים, הוא המעניק יסוד מוצק להנחה, כי במוקדם או במאוחר יקוץ המערב בישראל ויזנח אותה לאנחות.

שאלתי את ג'ראלד קאופמן, שר החוץ בממשלת הצללים של האופוזיציה, אם אינו אוהד את יצחק שמיר, החושש כי אותה מסריה בין-לאומית תוסר מעל ראשה של ישראל על-ידי המדינות העוינות אותה. קאופמן, שחזר אותו יום מביקור בירדן ובישראל, התקומם נגד האפשרות. לדבריו, לא תהיה לסינים או לסובייטים כל דרך לבודד את ישראל. הוא אפילו האריך את הדיבור על שיחותיו עם המלך חוסיין, ואמר כי השניים היו תמימי-דעים כי פדראציה ירדנית-פלשתינית היתה ונותרה האופציה המעשית ביותר.

לעבור יומיים, בתשובה לשאלות "הארץ". נדרשה גם מרגרט תאצ'ר לנושא. היא הדגישה כי על-פי הסיכום בין חוסיין לשמעון פרס, לא תהיה הוועידה אלא מסגרת למשא ישיר בין הצדדים הניצים, וכי היא מנועה מלהטיל וטו או לתווך. תאצ'ר, שרמזה כי אם תתבקש היא תשחק תפקיד פעיל יותר בתהליך המדיני, רחוקה באש"ף להכיר בהחלטות מועצת הביטחון ולהוקיע את הטירוף. "אם הארגון יעשה זאת, ישתנה הרבה באיזור".

הארגון עצמו כבר מתחיל לומר זאת בכלים ברורות בוואשינגטון ובלונדון, וגם אם המדובר במהלך טאקטי בלבד, אין הוא אלא מנצל את העמדה הבלתי פשרנית היוצאת מירושלים. לפי הלך הרוח השורר עתה באירופה, אל ליבשת להעניק לישראל חבל ארוך מידי, שיובילה עד לבחירות נובמבר. נוסף על הגברת מצוקתה בתוך השוק המשותף, עתידה ישראל לראות כיצד זוכה אש"ף בלגיטימציה הולכת וגדלה, מבלי שנדאפת ישנה באורח מהותי את עמדתו.

השבוע נכתב ב"אקונומיסט": "כל תמונה בה נראים הישראלים כמו דרום-אפריקאים מפחיתה מן התמיכה והכבוד שרחשו למדינה. הקהילות היהודיות במערב מפולגות. משלמי המסים הלא-יהודים באמריקה לא ישלמו לנצח שלושה מיליארד דולר בשנה, רק עבור פינה מרוחקת כלבאנט. זהו אינו מסר שאותו יש לצעוק על-ידי פוליטיקאים צעירים ואמביציוזים המגיעים לביקור חטוף בעזה.

שוחרי הפשרה הישראלים יקבלו את הסיוע הנחוץ להם, אם נשיאי וראשי הממשלה של המערב יאמרו להם בפגישות אינטימיות את המובן מאליו. אין לצפות מן הישראלים לעשות שלום, אם הערבים אינם רוצים שלום. אבל ישראל הרוחה שלום עם ערבים הרוצים בו, תשקע לאיטה אל תוך ספארטה מבודדת, המסתינה לזמן ולדימוגראפיה לשים לה את הקץ".

# המצב בשטחים והתיירות מגרמניה

מאת דניאל דגן

**ניסיון השנים האחרונות מלמד כי תנועת התיירות הגרמנית לישראל מושפעת במידה גדולה מאירועים פוליטיים**

בון

לאחר שנת שיא בתיירות ממערב גרמניה לישראל מתגברים כאן החששות, שהשנה הנוכחית איננה מבשרת טובות. לדברי סוכני נסיעות, המהומות המשכות בשטחים כבר מתחילות לתת את אותותיהן.

"אנשים מפגינים זהירות", אמר נציג של אחד ממארגני הטיולים הגדולים ביותר, "הם שואלים שוב ושוב על המצב הבטחוני, ומתעניינים לדעת אם מסלול הנסיעה כולל אזורים רגישים. אנחנו מנסים להרגיע, אבל למאמצי השיכנוע שלנו יש ערך מוגבל מול התמונות המשודרות ערב ערב בטלוויזיה".

במקרים בודדים כבר הגיעו בימים האחרונים הודעות על ביטולים של נסיעות לישראל בשל המצב בשטחים. אבל סוכני נסיעות חוששים שהתופעה תתפשט. עם זאת לא ידוע עד כה על גל של ביטולים. ומומחים בענף אומרים, שהחשש העיקרי הוא מרתיע לתכנן נסיעות חדשות ארצה.

מקרה אחד שעליו דווח ל"הארץ" היה ביטול צפוי של נסיעת לימודים של קבוצת אנשים בגילים מתקדמים. הנסיעה אורגנה בפרייבורג, ועמדו להשתתף בה אנשים המפגינים ידידות כלפי ישראל, ופעילים בחלקם בארגונים הפועלים למען קידום היחסים עם ירושלים. עתה ברור, שהנסיעה הזאת לא תצא עוד לפועל.

במקרה אחר ביטלו הורים יהודיים אחדים השתתפות של בניהם בנסיעה ארצה לרגל הגיעם לגיל מצוות. אבל רוב חברי הקבוצה טסו לישראל, ולדברי המשתתפים הנסיעה עברה בהצלחה. הביטולים במקרה האחרון מעניינים במיוחד, מפני שהם באו מצד הורים לילדים יהודים, בנסיעה שאורגנה על ידי הקהילה היהודית במערב גרמניה. מציבור כזה ניתן היה לצפות לסולידריות עמוקה במיוחד עם ישראל.

עם זאת, בכל הקשור לתיירות מגרמניה לישראל היהודים משחקים תפקיד מבוטל, ולו בשל מספרם הזעום. במערב גרמניה חיים 30 אלף יהודים בלבד, לעומת כשש מאות אלף בצרפת וכמעט מליון בבריטניה. בכל זאת שולחת מערב גרמניה לישראל יותר תיירים מכל אחת משתי המדינות שהוזכרו.

התעניינות בישראל מצד לא יהודים היא כאן הנושא המכריע בתחום התיירות. כדי לספק את התעניינות הזאת, המלווה על-פי רוב גם במידה מסוימת של אהדה, מוכנים גרמנים רבים לוותר על יעדים, פחות יקרים מישראל. אבל כשנזרקות אבנים ונורות פצצות גז מדמיע יש גבול גם ללהיטות לבקר בארץ הקודש ולראות את היהודים בארצם הישנה-חדשה.

סוכני נסיעות אחדים שעמם שוחחתי אמרו, שכל מי שמתכנים נסיעות לישראל שואלים על המצב הבטחוני. אשה אחת אמרה בנוכחותי, לאחר שהסוכן הדגיש בפניה שמסלול הנסיעה אינו כולל את רצועת עזה: "כן, אבל נהיה בירושלים. הרי גם שם זורקים אבנים ויורים. ראיתי בטלוויזיה".

מסימני הזמן: סוכנים אחדים מסבירים ללקוחותיהם את העובדות שבנסיעה ארצה בשעה שאחרים מבטלים נסיעות, או נרתעים מלבצע הזמנות. סוכן אחד הסביר בנוכחותי ללקוח, כי אם אמנם יהיו פחות נוסעים לישראל באביב הקרוב, ניתן לצפות למטוסים פחות מלאים, ולמלונות פחות גדושים.

"נסיונו מראה", הוא הוסיף, "שבמצב כזה השירות לתייר משתפר". במשרד הרשמה של התנועה הקיבוצית במערב גרמניה לא פחת מספר הצעירים המתעניינים בשהות בקיבוץ. אבל אנשי המשרד דיווחו, שהמתנדבים מקפידים לציין, שהם אינם רוצים לשהות בקיבוצים הסמוכים לרצועת עזה.

ב-1982, בעיצומה של מלחמת לבנון, נפגעו בצורה קשה חילופי הנוער בין מערב גרמניה לישראל. מפעל החילופים ממומן במידה רבה בכספי משלם המיסים המערב גרמני, והוא מהווה גורם לא מבוטל בתנועת התיירות לישראל.

עד כה לא ידוע על השפעת המהומות בשטחים על חילופי הנוער. הבחירה בישראל כיעד של חילופי נוער היא במידה רבה תוצאה של בחירה חופשית. מארגני הקבוצות, או חבריהן, יכולים לבחור גם בצרפת, או בטוריה, או בשורה של מדינות אחרות. העובדה שרבים נוהגים לבחור בישראל משקפת את העניין המיוחד של הגרמנים בנעשה בארץ.

ניסיון השנים האחרונות מלמד, כי תנועת התיירות הגרמנית לישראל מושפעת במידה גדולה מאירועים פוליטיים. שני אירועים שליליים במיוחד היו התקפות של ראש הממשלה לשעבר מנחם בגין על הקאנצלר לשעבר הלמוט שמידט, וכמובן מלחמת לבנון.

ספרים ומחברות / נילי מנדלר

# "המדינה האידיאלית: בלי ערבים ומובטלים"

דמותה של מדינת ישראל האידיאלית, כפי שהיא משתקפת מחיבורים שכתבו תלמידי בתי-ספר, מסיימים בראשון-לציון, מלמדת שגם בגילים רכים, אין קונצנזוס. החיבורים נכתבו במסגרת פעילות מיוחדת למאתיים נציגים מכתות ו', מבתי-ספר בכל העיר, שהגיעו השבוע לסדנה שהתמקדה בארבעים שנות קיומה של המדינה. הסדנה נערכה ביוזמת מנהלת אגף החינוך בעיריית ראשון-לציון, ציפי רביא ורכזת החינוך החברתי במערכת החינוך העירונית, רחל איזנברג. ציון ארבעים שנה למדינה, הוא אחד הנושאים המרכזיים שנקבעו על-ידי משרד החינוך, לשנת הלימודים הנוכחית. "אני רוצה לראות משטר חוק, כמו שהיה אחרי מלחמת ששת הימים, כשהיו בעיות בשטחים ובעזה", כתב גיר בן-מאיר מכתה ו', בבית-ספר "דעות". הוא הוסיף שהיה רוצה לראות ממשלה מאוחדת, שלום בינינו ובין שכנינו וגם ש"יזוז האנטישמיות תחלוף מהעולם". אבי מתיתיהו, תלמיד כתה ו', מבית-ספר "שפלל", כתב את עיקרי המדינה האידיאלית, בצורת סעיפים ובתוכם: "א. בלי ערבים. ב. בלי אנשים פליליים. ג. בלי מובטלים". עוד הוסיף שהוא רוצה מדינה עשירה, מכובדת, שומרת על מסורת, בלי שביתות, בלי אסונות ו"עם הרבה מים".

אמיר שפיצר מכתה ה', בבית-ספר "סיני", היווה דעתו, שמדינה היתה אידיאלית "אם הערבים היו מסכימים לשלום". הוא ציין, ש"השלום צריך לקום ללא ויתור על שטחים". בלי אותה שגיאה "שעשינו פעם, בזמן מנחם בגין, אשר ויתר על כל סיני לטובת השלום עם מצרים, ועוד אחרי שישלמנו, עד שכבשנו את סיני. נפלו לנו הרבה אנשים במלחמה". אמיר הוסיף, שלדעתו בגין "מסתגר כיום", בגלל אותה החלטה.

לא כל התלמידים מבחינים בין ערביי ישראל וערביי השטחים. אריה, ענבר מכתה ה', בבית-ספר "יהודית", כתבה שיש לנו "בעיה מאוד חשובה: בעיית השטחים". היא הסבירה: "ערביי ארץ-ישראל מורדים בממשלה ובכנסת וחושבים שלא מושיבים אותם כאזרחי מדינת ישראל, כמו כן, הם גם עושים מעשים נבזיים: דוקרים בסכינים, רוצחים כמעט כל יום".

מעט שמאלה יותר במפה הפוליטית, נמצאת אלמוג סעין, תלמידת כתה ו', מבית-ספר "שלמון". היא רוצה מדינה אידיאלית, שבה יהיה "שוויון זכויות לכל, ערבים ויהודים". בסוגריים הוסיפה: "לפי החוק, דבר זה קיים, כביכול, אולם לדעתי אין זה מורגש על פני השטח". בין השאר היא חולמת על המצב הבא: "אין עוינות בין יהודים וערבים, בתי-ספר משותפים וחיים בצוותא". ענבר קניון, גם היא מכתה ו' בבית-ספר "שלמה", מתנגדת ל"הגליה בשטחים", ודורשת "שוויון זכויות לכולם, בלי מלחמות". היא רוצה "מדינה עם צבא קטן, ולכל אזרח ידע מקצועי בשטח נרחב". מגור מבית-ספר "הביבל", רוצה "ארץ-ישראל עם יחס טוב לערבים". גם הוא רוצה דברים דומים לאלה בהם רוצה ענבר, ועוד משהו, השייך לתחום איכות החיים: "כמה שיותר מכוניות סולריות, ללא עשן". גיל סיני מכתה ו', בבית-ספר "עין הקורא", כתב דברים בגנות הטרור וההתפרעויות בשטחים ובגנות "רציחות ומקרי אונס". תרומתו המקורית לדמות המדינה האידיאלית: "שהצעירים והזקנים יתרמו משהו לארץ, במקום שכל הזמן יישבו בישיבות, שיילכו לצה"ל". תלמידה אחת, עם האצבע על הדופק, עדי קריבושי, מכתה ז', בבית-ספר "ידליך", עשתה צעד אחד קדימה בקליטת הרושת. היא כתבה, בין השאר: "הייתי רוצה שיפסיקו לגלות מרגלים שתים".

### הקומדיה הגרועה על-פי קורצ'אק

אם תלמיד היה מעז לכתוב את דברי הביקורת שלהלן, המצויירים תמונה קודרת של מערכת החינוך, היו מעיפים אותו מבית-הספר. "הקלוקלות המבריקה של בית-הספר", באמר ביקורת. "סף רעל של עולם מתמוטט, עולם של תגרנים-מידע ומזייפי מדע, טפילים ושספרים. ללעוג, לבזות, להתחמק בכזבים, לגנוב את לב המורה. להסתיר בערמומיות את הבורות, לחמוס את דעת החבר — הוי הקומדיה, הקומדיה הגרועה של בית-הספר הישן". לא תלמיד כי אם יאנוש קורצ'אק, המחנך הדגול, הוא שכתב את הדברים, המובאים במסגרת מאמר "החינוך לדמוקרטיה על-פי קורצ'אק", מאת יהודה כהנא. המאמר מתפרסם בגליון האחרון של כתב-העת "החינוך המשותף", בהוצאת הקיבוץ הארצי. כהנא עוסק במשנתו של קורצ'אק, נוכח העובדה שמשרד החינוך מעבד גם השנה את החינוך לדמוקרטיה, במקום כולם בסוד העדיפויות שלו. זאת, למרות שרבים מהמחנכים עצמם הם אנטי-דמוקרטיים ומסגרת בית-הספר היא סמכותית והירכית. אפשר להעמיד אמירה זאת במבחן הניסיון: כמה מנהלים ומורים היו מקבלים את שיטת קורצ'אק לניהול חברת ילדים, באמצעות מועצת הניכים המשמשת מוסד עליון וקובעת כללים? כמה מהם מוכנים להשלים עם התקנון שקבע קורצ'אק, ולפיו "הילדים חייבים לציית לכללים המחייבים ולא לאנשי הסגל. אנשי הסגל חייבים לדעת את הכללים ולנהוג לפיהם. הנחות חכויות יוצאות מהכלל, אפשר לקבל אך ורק על-ידי בקשה להנהלתם העצמית של הילדים. הנהלה רשאית לדחות, אם תמצא לנכון, אפילו את בקשות הסגל".

דין פרוטה / לאה פורת

# מהר מדי, יותר מדי

**אוכל איננו ספורט ● מהר והרבה איננו טוב**

תזונה נכונה מונעת מחלות וגם מסייעת להחלמה; תזונה נכונה מרימה תרומתה לייעול ולחיסכון; תמותה ממחלות הקשורות בתזונה, בגילים 20–65, גורמת אצלנו מדי שנה הפסד של 10,000 שנות עבודה; ההשמנה היא מחלה קטלנית – עלייה במשקל בשיעור 30 אחוז מעל למשקל הנורמלי גורמת את עליית התמותה פי-שישה; אדם שחלה אינו ראוי לעונש נוסף בהזנה לא-נכונה; הגבר הישראלי דואג למכוניתו יותר מאשר לגופו.

דברים המורים אלה ועוד דברים המורים שמענו בהרגשת תסכול ביום-עיון שהיה בשבוע שעבר ונושאו תזונה נכונה לצרכני ישראל. יום-העיון אורגן על-ידי הרשות להגנת הצרכן בהסתדרות, שגייסה לצורך זה סוללה של מומחים ואנשי מקצוע. המרצים שהוזמנו לא חסכו מהמשתתפים את דעתם על מנהיגינו המסולים ותושאינו הרבים בענייני בריאות בכלל ובענייני מזון בפרט.

אחד מאלה שהצליחו ביותר במשימה זו היה הד"ר יוסי דיין, שהוצג כרופא מומחה לתזונה, אף ששיטות הטיפול שלו, כפי שנכתב לאחרונה, אינן כה קונוונציונאליות. אבל מה זה משנה, כאשר רוב הדברים שאמר קיבלו את אישורם של המומחים האחרים. הד"ר דיין הוליט לנצל את הזמן הקצר שהוקצב לו כדי לדבר לא על "מה לאכול" אלא על "איך לאכול".

וכה אמר: מגיל אפס אנו עושים חמש שגיאות עיקריות:

א. אנו אוכלים מהר מדי. איננו לועסים את האוכל ועל-ידי כך, מדלגים על השלב החשוב ביותר בעיכול. עקב כך, הקיבה מקבלת אוכל שאינו מוכן לעיכול.

ב. אנו אוכלים יותר מדי. קמים מהשולחן לא כשבעים, אלא כשמתפוצצים. כולם אוכלים כמויות כאלה, כאילו עבדו כל היום בטוריה בשמש, בשעה שרובנו יושבים במשרדים. וממה הדבר נובע? מכך שאיבדנו את תחושת השובע, כבר מגיל הינקות הכיווז אותנו ההורים המודאגים לגמור כל מה שבבקבוק. כשגדלנו, לימדו אותנו כי צריך לגמור כל מה שבצלחת כי אוכל לא זורקים. היום אנו עושים אותו דבר לילדינו.

ג. אנו אוכלים לעתים קרובות מדי. צריך לתת לקיבה כמה שעות כדי לנוח אחרי כל ארוחה, אבל אנו מרבים לאכול בין הארוחות, ויש אנשים שאוכלים ארוחה אחת ביום, מהבוקר עד הערב.

ד. אנו אוכלים בשעות הלא נכונות. אמרה עממית (המופיעה בגרסות שונות) אומרת כי בבוקר יש לאכול כמו בן מלך, בצהריים כמו אורח ובערב כמו עני. כלומר, בערב יש לאכול פחות, אבל אנשים רבים אוכלים את הארוחה העיקרית שלהם דווקא בערב או אפילו בלילה, כאשר תפוקת מערכת העיכול היא הנמוכה ביותר.

ה. אנו אוכלים יותר מדי סוכר. סקר מגרמניה מראה כי בשנות ה-20 צרך אדם בממוצע 2.5 קילוגרמים סוכר בשנה, ואילו בסוף שנות ה-70 צרך בקירוב ל-60 קילוגרמים סוכר בשנה. וזה מאוד מאוד לא בריא. לסיכום: אנו אוכלים מהר מדי, יותר מדי, לעתים קרובות מדי, בשעות לא נכונות, ובנוסף לכל, גם מרבים באכילת סוכר. במלים אחרות, אוכל איננו ספורט.

הפרופ' סיני רוזיטש, היועץ המשפטי של הרשות להגנת הצרכן, שפתח את יום-העיון, סיפר כי הנושא ליום-העיון נבחר במסגרת אירועי שנת המזון והתזונה, שבהן עליה ארגון הצרכנים הבין-לאומי (יוקו). כן סיפר כי בתנחות להגנת הצרכן שפירסם האו"ם, הודגשה זכותו של הצרכן למזון בריא ולתזונה נכונה, בצד איכות חיים ואיכות הסביבה.

שרת הבריאות, שושנה ארבלי-אלמוזלינו, דיברה כמי שמודעת היטב לנושא. תזונה נכונה, אמרה, משמעותה בריאות. תזונה לא-נכונה עלולה לסייע בהתפתחותן של מחלות מסוכנות כמחלות לב, סרטן, כליות, כבד ועוד. את המודעות בדבר חשיבותה של התזונה הנכונה, יש להחדיר בציבור כבר מגיל הגן, אמרה.

### העם רעב

אנשים יכולים לשבת שעות רבות ולשמוע מרצה אחר אחרי משנהו על הסכנות שבגרגרנות ובאכילה מופרזת, לנגד בראשם בהסכמה ולהחליט שזהו זה, מהיום והלאה ישנו את התנהגותם. הרי לשם כך נערך יום העיון. נכון? לא, לא נכון. הד"ר יוסי דיין, שזכה בתואר המרצה הטוב יותר בשל כוח השכנוע בדבריו, בשל הדוגמאות מן החיים שהביא וחוש ההומור שלו, היה אחרון הנואמים לפני ההפסקה. הוא חזר והדגיש בדבריו כי האכילה המופרזת והאכילה בין הארוחות היא מזיקה. יופי.

רק גמר לדבר, הודיע המנחה על הפסקה של עשר דקות. בחוץ המתינו למשתתפי יום העיון שרימות של כריכי לחם ופיתות ממולאות בסלטים, פירות ומשקאות. תוך שנייה שכחו כולם (וביתר דיוק: אלה שהצליחו להגיע לדלפקים) את ההרצאות היפות והתנפלו כמו הישראלי הידוע על האוכל ולא נודע כי בא אל קרבם. עליהם אפשר בהחלט לומר כי הם לא למדו שום דבר ולא שכחו שום דבר.

### יותר מדי כולסטרול

הד"ר אברהם רשף, ראש המחלקה לתזונה במשרד הבריאות, אמר שהוא מעדיף את המונח תזונה נבונה על פני המונח תזונה נכונה. וכל-כך למה? מפני שלדעתו אין תזונה נכונה לכל הציבור. הדבר תלוי בסיטואציה כללית ובאדם הצורך. צריך לדעת את הכללים ובתוך הכללים האלה להפעיל את שיקול-הדעת. אבל, טען רשף, מי שצריך לספק את המידע לציבור, אינו עושה זאת. לא גני הילדים, לא בתי-הספר, לא הצבא ולא תעשיית המזון. במיוחד מאכזבת התעשייה ההסתדרותית שהיתה צריכה להיות החלוצה בעניין זה. רשף התקיף גם את משרדי הממשלה שבאשר מחליטים לסבסד מוצרים מסויימים הם אינם מביאים בחשבון את ערכם התזונתי, וכך גם לגבי ההחלטה על גידולים חקלאיים ויבוא. גם קופת חולים לא יצאה נקיה מתחת ידיו משום שהיא אינה עושה דבר בתחום המניעה על ידי חינוך לתזונה נכונה.

את הצד הרפואי סיפק למשתתפים הפרופ' משה קרם, ראש המחלקה לסוכרת נעורים בבית-החולים בילינסון ומרצה בבית-הספר לרפואה באוניברסיטת תל-אביב. הוא שגילה את אזנינו כי ההשמנה היא מחלה קטלנית וכי היא קשורה קשר ישיר למחלות כמחלות לב, סוכרת ועלייה בלחץ הדם. כל אלו מחלות שהן גורם סיכוני ממדרגה ראשונה. למשל, הסוכרת, מחלה נפוצה למדי, כרוכה עוד בסכנות במשך הזמן, כמו פגיעה בראייה עד כדי עיוורון, פגיעה בכליות עד כדי אי-ספיקה ועוד. המשותף למחלות לב וכלי דם, אמר, הם השומנים. הגורם המרכזי הוא הכולסטרול. מתברר שרוב האנשים אוכלים יותר מדי כולסטרול. אפילו בארה"ב שהמודעות לבריאות נחשבת בה לגבוהה, התברר כי הגברים אוכלים כמות העולה פי-שניים מהמותר והנשים אוכלות פי-אחד-וחצי מן המותר. (מנת הכולסטרול המותרת היא 300 מיליגרם ליום). מנתונים שנאספו בארץ עולה כי בין השנים 1983 ו-1986 היתה עלייה של 30 עד 40 אחוז בצריכת השומן. בעיקר שומן רווי. הפרופ' קרם הזכיר כי ברפואה נכנס באחרונה המושג של שומני אומגה-3, הנחשבים לשמן טוב הם מצויים בדגים. בעיקר מהים הצפוני. אם רוצים למנוע מחלות כסוכרת, מחלות לב, יתר לחץ דם ועוד, יש להתחיל בכך בגיל הילדות, סיכם הפרופסור את דבריו.

הד"ר יהודית בירק מהפקולטה לחקלאות באוניברסיטה העברית בירושלים, דיברה אף היא על הצורך במודעות גדולה יותר של הציבור. אך בד בבד, אמרה, על הממשלה והמוסדות הציבוריים לדאוג לתזונה מתאימה. במקביל, אמרה, יש לעשות מחקר מעמיק שיטיב על השאלה: איך למנוע מחלות על-ידי תזונה נכונה. תזונה נכונה, הזכירה, תחסוך לנו ימי איספוז. תגדיל את התפוקה בעבודה ותשפר את איכות החיים. בתחום הגילויים האחרונים, סיפרה, בארה"ב הוקמה סדנא לענייך החלבון בזרעי קטניות (חומוס, סויה). זה החלבון שאיננו מסוגלים לעכלו, ובאחרונה הגיעו למסקנה כי לחלבונים אלה יש פוטנציאל למנוע סרטן.

הד"ר יורם מלבסקי, היועץ לענייני מזון של הרשות להגנת הצרכן, שהנחה את החלק הראשון של יום העיון, סיפר מקצת מתוצאותיהם של שני סקרים שערכה הרשות (בהנחיית הד"ר מלבסקי ורות קריגל מהרשות לצרכנות). הסקר האחד נועד לבדוק הרגלי צריכת מזון במשפחות בעלות רמות הכנסה שונות. הממצאים העיקריים מלמדים כי במשפחות בעלות רמת הכנסה נמוכה יותר, המודעות נמוכה יותר מאשר במשפחות בעלות הכנסה גבוהה. למשל, במשפחות בעלות הכנסה נמוכה צורכים יותר בשר בקר (אף-על-פי שהוא יותר יקר) ופחות בשר עוף; צורכים יותר ביצים ופחות חלב ומוצריו; וכן צורכים יותר לחם מאשר במשפחות בעלות הכנסה גבוהה. סקר אחר שנעשה בין גננות, הראה כי מודעתן בענייני תזונה אינה מספקת אם כי אינן בורות לגמרי, אך בכל מקרה, עולה מן הסקר כי הגננות אינן פועלות במרץ כדי להוציא מזונות מזיקים מן התפריט, כמו מיץ פטל וממתקים, ואינן עושות די לעודד צריכת מזונות "בריאים".

צה"ל, אחת מקבוצות הצריכה הגדולות במדינה, יוצג על-ידי מפקד ענף מזון בצה"ל, סגן אלוף ג'קי אביגדור. הוא סיפר כי סל המזון הצבאי, מלבד הטענות על איכותו הקולינארית, הוא מהבריאים ביותר מבחינה תזונתית. (הערה שלי, אם זה כך, חבל מאוד שהאוכל בצה"ל, ברוב המקרים אינו טעים, כי חיילים רבים נמנעים מלאכול אותו). כדי לשפר עוד יותר את סל המזון נעשות עתה שתי פעולות:

א. מכניסים לתפריט לחם מחיטה מלאה;

ב. מנסים לשלב יותר חלבונים מן הצומח בתחליף לחלבונים מן החי.

ועוד פעולה. הכינו כרזות עם טבלאות של כמויות קלוריות המתאימות לקבוצות שונות בצבא, וכן כמויות של קלוריות במזונות שונים, תוך מתן ציונים למזונות שונים, מטובים מאוד עד גרועים.

בנוסף לנוכחים, השתתפו ביום העיון גם מנכ"ל ההסתדרות, ח"כ ישראל קיסר, מנכ"ל נעמת, מאשה לובלסקי, הפרופ' נתן קאופמן מהמחלקה לתזונה בבית-הספר לרפואה של האוניברסיטה העברית והדסה ירושלים, דן פרופר מטעם התאחדות התעשיינים, בני גאון, מנכ"ל קואופ' דן השרון, שרה אלטסקטר, יו"ר המחלקה לרווחה ועבודה באגף לאיגוד המקצועי בהסתדרות, צילה דביר ממשרד החקלאות, ושפרה מזור ממשרד החינוך.

אם לסכם בשני משפטים את כל הדברים שנאמרו: רצוי להוריד את כמות האוכל בכלל ואת כמויות השומנים והסוכרים בפרט, להרבות באכילת פירות, ירקות ומאכלים שיש בהם סיבים תזונתיים, להרבות בשתיית מים ולעשות פעילות גופנית.

# שלום עכשיו

שירות Newsweek

מיוחד ל"הארץ"

**הסכם להפסקת-אש מתגבש באמריקה התיכונה**

כאשר התייצב נשיא ניקרגואה, דניאל אורטגה, פנים-אל-פנים מול יריביו באמריקה התיכונה, הוא נראה מעפעף בעיניו. חמשת הנשיאים של מדינות האזור התכנסו בתחילת השבוע באלהואלה, קוסטה ריקה, כתום הזמן בתכנית השלום שחתמו עליה בגואטמאלה באוגוסט שעבר. ניקרגואה עדיין היתה רחוקה מהליכה בתלם. אילו התמוטט ההסכם, בוודאי היו מאשימים את הסאנדיניסטים וכמעט ודאי שממשל רייגן היה משיג את האישור שהוא מבקש מבית-המחוקקים שלו, לחידוש הסיוע למורדי ה"קונטרה".

כדי להדוף את תומכי ה"קונטרה" – ולקיים את תהליך השלום – הציע מנהיג ניקרגואה שלושה ויתורים גדולים:

● מאז השבת שעברה, ביטלה ניקרגואה את מצב-החירום ששרר בה זה חמש שנים, ונחושה כביכול חירות האזרח, ובכלל זה, חופש העיתונות וזכות ההתכנסות.

● הסאנדיניסטים יפתחו בשיחות ישירות עם ה"קונטראס" בסאן-חוזה, קוסטה ריקה, כדי להגיע להסכם בדבר הפסקת-אש.

● חוק המבטיח חנינה לאסירים מדיניים ייכנס לתוקפו משיושג הסכם להפסקת-אש. חוק זה יחול על כל האסירים המדיניים שהושלכו לכלא מאז 1981. אם לא יושג הסכם להפסקת-אש, ניקרגואה תשחרר בכל זאת את האסירים – בתנאי שארה"ב או מדינה אחרת מחוץ לאמריקה התיכונה, תסכים להכניסם לתחומיה.

עניין אחד נשאר מעורפל וכמעט חידל בוועידת הפסגה: האם יידחה המועד האחרון שנקבע להסכמה על תוכנית השלום? ניקרגואה ביקשה דחייה לאחר חודש פברואר, כאשר הקונגרס האמריקאי עומד להצביע על הסיוע ל"קונטראס". אל סאלוודור והונדוראס, בעלות-הברית הקרובות ביותר של ארה"ב באזור, לא היו מוכנות לאשר דחייה זו.

### הישגים צבאיים

בינתיים, ביקשו הסאנדיניסטים להפגין את קשיחותם. בשבוע שעבר עצרו שלטונות ניקרגואה שלושה מנהיגים של האופוזיציה מבית, על שנפגשו עם מנהיגי ה"קונטראס" בגואטמאלה ודנו עמם במה שאותו הזוכרים כינה "פעולות הטרור".

פקידים אמריקאים לא היו מתאכזבים אילו היו ההסכמים האזוריים מתמוטטים – ובלבד שהקולר ייתלה בסאנדיניסטים. מכל מקום, ממשל רייגן ניצל את התהליך כדי לחזק את ידו בניקרגואה. בששת החודשים האחרונים, עזר הממשל למורדים להשיג הישגים צבאיים. גם לאחר שהסאנדיניסטים הכריזו על הפסקת-אש חד-צדדית, הודיעה סוכנות הביון המרכזית האמריקאית (סי-איי-אי) את הגברת משלוחי הנשק למורדים, לטענת מנהיגי ה"קונטראס". ובשלוחי דצמבר פתחו לוחמי המחתרת במתקפה על מתקני מג"ם של הסאנדיניסטים, על אזור מכרות ועל מטרות ברצועת החוף.

לדברי מומחה לאמריקה התיכונה בממשל האמריקאי, אמר הנשיא רייגן ליועציו הבכירים כי הוא מעוניין בסילוקם של הסאנדיניסטים לפני צאתו מן הבית הלבן, בינואר הבא.

משאלה זו אינה נראית מציאותית. אפילו יקבלו לוחמי ה"קונטראס" את מלוא המימון מוואשינגטון, הם לא יוכלו להתמודד עם הסאנדיניסטים. האם יעמוד אורטגה בהבטחותו, יקשה על רייגן לקבל אישור לסיוע משמעותי ל"קונטראס" בקונגרס.


בא לך לראות את זה בשדה במקום על הנייר?

יגאל אילן חברה לפיתוח תוכניות שיווק בע"מ - שרותים בישראל ארה"ב ואירופה.

דרך חיפה 13 תל-אביב - טלפון: 252967 / פקס: 268020

למי שמחפש תשובות מעשיות בתחום השיווק


# לטייל בבאר שבע

מאת אלי אלעד

באר שבע מצטיירת אצל רבים כעוד עיר בישראל, שרובם חולפים בעת שיורדים דרומה לאילת. כדי לראות עד כמה אין צדק בדימוי שנקשר לה, נענינו ליוזמתם של אנשי החברה להגנת הטבע, וקבענו עמם כי בדרכנו דרומה נקדיש שעות אחדות לעיר. כדי לסייר באתרי העיר כדאי להקדיש לפחות שעות אחדות. מומלץ, למבקשים להכין עצמם טרם הביקור, לעיין בפרסום החברה להגנת הטבע "באר שבע: העיר העתיקה 1900–1948" מאת הילה סל-קריספין וד"ר אילן גל-פאר.

למגיעים לבאר שבע ברכבם אנו מציעים לפתוח את הסיור בגבעה שממנה צומת אנדרטת חטיבת הנגב. כדי להגיע אל האנדרטה, נציע לבאים מצפון להימנע מלהיכנס לבאר שבע "בדרך הרגילה", תחת זאת לפנות בצומת להבים שמאלה לכיוון עומר, עוברים על פני להבים, ישוב וילות חדש בנוסח עומר. על פני היישוב הבדואי לקיה, פונים ימינה אחרי "הכפריה" של קיבוץ להב, ואחרי שבעה ק"מ עוברים על פני עומר, עוד 2.5 ק"מ הלאה, ופנייה ימינה ושילוט ל"אנדרטת חטיבת הנגב". חונים.

למרות ההנחה מסביב, אין לפסוח על האנדרטה שעיצב האמן דני קרוון, ושהוקמה ב-1967. האנדרטה מרשימה ביותר בעיצובה: היא כאילו "צומחת" מהגבעה ומהווה יצירה רב-גונית המשתלבת עם סביבתה, ובכל זאת מחודדת את המבקר אל זירת הקרבות של חטיבת הנגב ב-1947–8. נדמה שזוהי אולי היצירה המרשימה ביותר בארץ בתחום הפיסול הסביבתי, ורצוי לבקר במקום בליווי מדריך או דף הסבר. נציין כי על עיריית באר שבע להבטיח תחזוקה נאותה של המקום.

למתעניינים בתולדות באר שבע מוצע להמשיך אל תל באר שבע. לשם כך נחזור כק"מ צפונה ונפנה בכביש ימינה, כ-1.5 ק"מ. אתר התל מוזנח, אך חשיבותו רבה בתולדות דרום ארץ ישראל, ובעיקר תקופת בית ראשון.

האתר הבולט הנוסף מחוץ לבאר שבע הוא שרידי היישוב בית אשל. מהאנדרטה נמשיך ישר בכביש שבו הגענו, ונגיע ליציאה הדרומית מבאר שבע עד לצומת בית אשל. נפנה שמאלה לכיוון דימונה. כעבור שני ק"מ נפנה שמאלה לדרך עפר וניסע כק"מ אחד (אין שילוט) אל קבוצת עצי אשל ובהן חורבות היישוב.

בית אשל, שרשם פרק גבורה בתולדות מלחמת השחרור, היה אחד משלושת המצפים הראשונים שהוקמו בנגב ב-1943 (שני האחרים: רביבים וגבולות). מאז 1948, לאחר שהמקום נעזב, הוא נותר בשממונו והוזנח קשות. אף אחת מהרשויות, לרבות עיריית באר שבע, שבתחומה הוא מצוי, לא פעלה להפיכתו למוקד חינוכי-היסטורי ותיירותי. בשנה האחרונה יש התעוררות מסויימת, הרבה ביוזמת המועצה הציבורית לשימור אתרים שליד החברה להגנת הטבע. נקווה שייצא מזה משהו מעשי.

אם הגעתם לבאר שבע ביום חמישי, נציע אחרי הביקור באתר בית אשל לסטות לשוק הבדואי הפועל סמוך לכניסה הדרומית לבאר שבע אחת לשבוע ביום זה. אמנם הבדואים כבר אינם הרוב במקום – לצדם בולטים העולים, יוצאי גרוזיה ואחרים – אך הססגוניות של השוק מצדיקה ביקור בו. ממזרח לשוק, מצדו השני של הכביש, בולטות ביחודן 20 קשתות הגשר הטורקי, הוא גשר הרכבת שהוקם ב-1916 בתוואי המסילה הטורקית שהמשיכה עד קסיימה וסיני. את הגשר, באורך 190 מטר, תכננו מהנדסים גרמנים, והוא נבנה בתנאים קשים ביותר בידי פועלים יהודים שהתגוררו בצריפים דולפים וסבלו מקור, ממגיפות טיפוס וכולרה וממחסור במזון, והיו נתונים לא אחת לחסדי השטפונות בעמק, שהרסו מדי פעם את מעשה ידם.

### אתרי העיר העתיקה

מהשוק הבדואי ומהגשר הטורקי אנו ממשיכים בטיולנו לאתרים שבתוך העיר. המסלול הרגלי שנתאר בהמשך נמשך כשעתיים, והוא שכדאי לכנותו כ"מסלול הקלאסי". לאלה המבקשים להרחיב ולהעמיק, נמליץ על הפרסום שהוזכר לעיל. אנו טיילנו בעיר העתיקה (יחסית) של באר שבע בהדרכת בלהה גבעון, רכזת סניף החברה להגנת הטבע בעיר. המספרת כי הסניף בבירת הנגב קיים מזה 10 שנים ומונה כ-1,200 חברים רשומים.

בנקודת מוצא נציע את תחנת הרכבת הטורקית שהוקמה ב-1915, כחלק מתוכנית גדולה, שבדומה לגורלם של פרוייקטים אחרים באימפריה העותומנית השוקעת, לא הגיעו לכלל השלמה. כדי להגיע לתחנה נמשיך מהשוק הבדואי לעיר, אל שדרות טוביהו פינת המשחררים. טרם שניגש למבנה האבן של התחנה, נציע ראשית לפקוד את בניין האבן הדו-קומתי היפה שממערב, המשמש כיום את סניף החברה להגנת הטבע. פעם הוא שימש את פקידי המסילה הטורקית ואת מנהל התחנה בתקופת המנדט.

מבנה האבן הדו-קומתי של התחנה מרשים מאוד גם כיום. בחזיתו מבחינים בציפוי הישן ובתוספות מודרניות, לרבות לוח זיכרון לחללים היהודים של הפצצת האוויר הבריטית במלחמת העולם השנייה. אם פתוח הבניין, המשכן כיום סדנה עירונית לעשיית נייר, נמליץ לסייר בו ובגן הנטוע בחזיתו. אולם הנוסעים משמש כיום לתערוכות ויש יציאה למרפסת שעל הגג. הגן, יוצא-הדופן במיקומו כאן, מציג צמחים המשמשים לתעשיית הנייר.

ראשית סיפורה של המסילה הטורקית הדרומית בשנות מלחמת העולם הראשונה. אז החליטו ראשי השלטון להניח קו מסילה חדש שיתפצל מהקו הקיים בין יפו לירושלים, יגיע לבאר שבע וממנה ימשיך דרומה עד לתעלת סואץ – לסייע בהעברת גייסות, תחמושת ומזון לכוחות הטורקיים המבקשים לכבוש את מצרים. מעשית הושלם הקו עד קסיימה בלבד.

מתחנת הרכבת ומהמגדל המים נמשיך רגלית לבית הקברות הצבאי הבריטי (ברחוב העצמאות). על גדר האבן בצד השער נקבעה טבלת אבן המציינת כי אנשי גדוד העבודה של טרומפלדור הועסקו בהכשרת המקום בשנות העשרים הראשונות. במקום המטופח קבורים 1,239 חללי הקרבות נגד הטורקים, בהם קצין יהודי בן 27 שנפל בקרב ליד הצרים ארבעה ימים לפני כיבוש באר שבע על-ידי צבאות הגנרל אלנבי. הוא קבור בשורה הראשונה.

האתר הבא הוא מבנה האבן של בית הספר לילדי השייחים, שהשלטונות העותומניים החלו בהקמתו ב-1913. צורת בית הספר, השוכן בפינת רחוב העצמאות ורחוב חטיבת הנגב, אופיינית לבנייני הציבור הטורקיים בבאר שבע: בניין בן קומותיים בעל גג רעפים, בנוי בצורה סימטרית, עם כניסה מרכזית מאכסדרה בת שלוש קשתות, הנפתחת לאולם מרכזי גדול לאורך כל הבניין, כשמשני צדיו, בשתי הקומות, חדרי מגורים וכיתות לימוד.

מעבר השני של הרחוב ניצב אחד המבנים המעניינים מעברה הטורקי של העיר – בית המושל, הסראייה, המשמש כיום את פיקוד דרום. בית האבן נבנה ב-1900 והיה לבניין הציבורי הראשון בעיר. כדי לסמל את השלטון ועוצמתו, נבנה הבניין בפאר ובמיקום השולט על העיר, שכל העובר במקום היה נעשה מודע לנוכחותו של השלטון. מאחורי הבניין נבנה קסרקטין לחיילים הטורקים שסייעו בשמירת השקט ובגביית המסים. במקור היה לבניין גג רעפים אדום שבלט היטב בסביבה המדברית. הבניין המשיך בתפקידו כבית המושל גם בתקופת המנדט, ושימש גם בית משפט ובית דין שבטי, שבו דנו נכבדי השייחים שישבו בו ודנו רק בעבירות שבין הבדווים, על-פי דיני השבטים ומנהגיהם.

הבריטים, שנאלצו לשקם את הבניין בעקבות התקפה של כנופיה ערבית, שילבו בו את הסראייה והקסרקטין במכלול של מבנה מצודת משטרה מסוג טיגארט, שהחלו מקימים בארץ בעקבות המאורעות. חלק ממבנה משטרת הטיגארט משמש כתחנת משטרה לבאר שבע עד היום.

ממול לבית הסראייה, בשולי הרשאים במקום, בולט בניין המסגד הגדול של באר שבע, ברחוב העצמאות, המשכן כיום בתוכו את מוזיאון הנגב. המבנה נחשב לאחד המסגדים הנאים ביותר בארץ מהתקופה הטורקית ונבנה ב-1906. מעל לשער שבקיר הדרומי של החצר משובצת טבלה עגולה ובה מופיע תשליב האותיות של חותם הסולטאן. המסגד בנוי לפי תוכנית טורקית מובהקת: במרכזו כיפה ובקירותיו חלונות רבים. בראש הצריח המתומן הצר מרפסת למואזין ומעליה כיפה דמויית קונוס המסתיימת בחצי סהר. הבניין בנוי אבן מסותתת יפה שנלקחה מחורבות חלוצה.

### סמל הניצחון החליף ידיים

חלקו האחר של מוזיאון הנגב שוכן בהמשך הרשאים הגן הציבורי, במבנה שהיה בית המושל הקטן שנבנה ב-1906. מבנה האבן הנאה בן הקומותיים בעל אכסדרת כניסה בעלת שלוש קשתות וגג רעפים. הקומה התחתונה שימשה כ"סלאמליק", מקום אירוח רשמי וקבלת פנים לציבור. הקומה העליונה היתה מעונו הפרטי של המושל. עיצוב טורקי אופייני זה מתבטא את צביעת הפרס בכך שאינו חושף את משפחתו של המושל לציבור אורחיו. הבניין שימש כבית המושל עד 1937. אחר בכך היה לבית ספר לבנות. מתחילת 1950 תפקד הבניין כבית עיריית באר שבע.

גן אלנבי הפך לגן בתופה רק במלחמת העולם הראשונה. בהוראתו של המפקד העליון ג'מאל פחה. הגן עוצב אז בצורה גיאומטרית כשבמרכזו עמוד שייש לזכר הניצחון הטורקי על האנגלים בקרבות עזה של 1917. לאחר נפילת העיר בידי האנגלים חודשים אחדים לאחר מכן, הוחלט להעמיד על העמוד את פסלו של המצביא הבריטי שבאר שבע היתה העיר הראשונה בארץ שנפלה לידיו.

הפסל אברהם מלניקוב, יוצרו של פסל "האריה השואג" בתל חי פיסל בשייש את ראשו של אלנבי. ב-1923 נחנך הפסל בהשתתפות המצביא העליון. בספטמבר 1938 הקשה ברד פה ערבית את העיר והרסה את הפסל, סמל השלטון הבריטי. לאחר מכן בנו הבריטים את גלעד האבן הנוכחי במקום שבו עמד הפסל, ועל ידו הכתובת באנגלית ובערבית: "אלנבי – 1917–1918".

לאלה שנותר להם זמן להמשיך בטיול הרגלי, נציע להמשיך לרחוב השומר בבניין מאוחדה של ראשית המאה; רחוב סמולנסקי. לשם כך נמשיך ברחוב הרצל דרומה, נעבור על פני גן הביטא ונפנה שמאלה לרחוב סמולנסקי. נהלך במורד ונציץ מדי פעם להצרות הפנימיות, ובסופו נפנה לרחוב "שלושת בני עין חרוד". שם נגיע לרחוב הקק"ל. שם נפנה ימינה לכיוון "באר אברהם", האתר שבו נסיים את טיולנו.

# כלכלה ועסקים

## משקיעי חוץ עומדים לתבוע כינוס נכסים לחברת אלקול

משקיעי חוץ המיוצגים על־ידי עורכי הדין אשר רבינוביץ ורפי דינארי, עומדים להגיש בקשה לכינוס נכסים לחברת אלקול. התביעה מוגשת מכיוון שאלקול חייבת, לטענת עורכי הדין, סכום של עשרות אלפי דולרים בגין הוצאות שכר דירה. המדובר בדמי שכירות של "הבניין הכחול" באזור התעשייה בראשון לציון, שבו פועל המפעל של אלקול. עורכי הדין טוענים כי כל פניותיהם לקבלת שכר הדירה נענו בשלילה.

אלקול עוסקת בייצור מרצפות צפות, ובשנה האחרונה נכנסה לקשיים פיננסיים. תוכנית החברה לגיוס הון בבורסה, שהתנהלה לפני כמספר שבועות, לא יצאה אל הפועל. בעבר עבדה החברה בעיקר עם בנק לאומי. ואילו כיום בעלי החוב שלה הם בנק דיסקונט, ובמידה קטנה יותר בנק המזרחי.

בעלי המניות באלקול הם יוסי אבצוק, השוהה תקופה ארוכה בחו"ל, ואריה שניידר. לא ניתן היה לקבל את תגובת אחד מהם, או את תגובת דן מזוס, מנכ"ל החברה.

### מדוע התפטר אלשיך מקונסורטיום?

יוסף אלשיך הודיע השבוע על התפטרותו מדירקטוריון חברת קונסורטיום, שבה שימש נציג ציבור ויו"ר דירקטוריון החברה. הנימוק שמסר אלשיך להתפטרות היה "עיסוקים בחברות אחרות המונעים ממני את הזמן הדרוש לפעילות בחברה".

לדני בינקין, מנכ"ל קונסורטיום, יש הסבר שונה במקצת. בינקין: "אלשיך קיבל עבור עבודתו אצלנו שכר של 12.000 דולר לשנה, ולא יכולנו לעצמנו לשלם שכר זה. עד כה הוא ניהל בפועל את החברה, ועתה לאחר שובי מלונדון, החלטתי להכנס מחדש לניהול העסקים".

תגובה אלשיך: "עזבתי את קונסורטיום ברוח טובה, ואחרי חמש שנות חברות בדירקטוריון, הגיע העת לעזוב".

אגב, קונסורטיום ביקשה מהוועדה למינוי דירקטורים לאשר את מינויים של משה זרמי ודני שפירא כנציגים חדשים מטעם הציבור. זרמי, שהיה ראש מינהל פרוייקט הלביא, ישמש על־פי התוכנית גם כיו"ר דירקטוריון החברה.

### יותר מדי כובעים לדב לאוטמן

דב לאוטמן הוא המנכ"ל, היו"ר ובעל השליטה בחברה דלתא גליל. הבורסה אינה רואה בעין יפה מצב מעין זה, ובדיון בבקשת גיוס 15 מיליון שקל של החברה, ביקשו חברי ועדת ני"ע להפנות את תשומת לבם של חברי הוועד הפועל של הבורסה למצב לא בריא זה, לפני שיאשרו היום את ההנפקה.

בעבר פעלה הבורסה באופן נמרץ יותר למניעת מצבים כאלה, העלולים להביא לסדרי עבודה לא תקינים. האינטרס של מנכ"ל החברה אינו בהכרח חופף לאינטרס של יו"ר דירקטוריון החברה, ובטח שאינו תואם את האינטרס של בעל השליטה בחברה. איוש התפקידים על־ידי אנשים שונים היה מונע את החשש להיווצרותם של ניגודי אינטרסים.

## השבוע בבורסה / יהודה שרוני

### האם הדיסאג'יו על האג"ח להמרה פטור ממס?

סוגיה זו מטרידה בימים אלה את עורכי הדין ומומחי המס העוסקים בתחום הנפקות ניירות ערך. תיקון לחוק שהתקבל לא מכבר פטר ממס את ההפרש בין מחיר הפדיון של האגרות לבין הפארי (100 נק'), ובלבד שההפרש לא יעלה על 1 אחוז בשנה. התיקון תפס רק לגבי אגרות חוב, אך לא ברור אם הוא תופס גם לגבי אגרות חוב הניתנות להמרה למניות.

חלק מעורכי הדין גורס כי אגרת מסוג זה שהונפקה, נניח, לחמש שנים, במחיר 95 נק', אכן תחוייב במס. אחרים סבורים כי יש לראות את האג"ח להמרה כאגרת חוב לכל דבר. אם היא תומר למניה, אזי הבעיה אינה מתעוררת, ואם היא תפדה, אזי היא תהיה אג"ח לכל דבר. אבי אלתר, היועץ המשפטי של נציבות מס ההכנסה, נוטה לתמוך בגישה השנייה.

### מה היקף ההסתבכות של כלל באיווגו?

מפעל שימורי הבשר איווגו, כך פורסם לראשונה ב"הארץ", הסתבך בחובות לבנקים ולשוק האפור, ולא מן הנמנע כי הוא ייסגר. אחד מבעלי החוב של המפעל היא חברת כלל תעשיות, שהלוותה לו 750 אלף דולר להעתקת מפעל החברה מלוד לקרני שומרון. להבטחת פירעון ההלוואה, שועבד מבנה איווגו בלוד, ולכלל ניתנה אופציה לרכישת של מניות החברה.

לא בטוח אם כלל תעשיות תראה חזרה את מלוא סכום ההלוואה שנתנה לאיווגו, המהווה נתח מהותי מהרווח שלה הראשונה של 1987. החברה, על כל פנים, לא טרחה להבהיר לבורסה מה בדיוק היקף מעורבותה באיווגו. לא ניתן היה להשיג את תגובת כלל לדברים אלה.

## צפויה עלייה מסויימת במחיר המרגרינה

מחיר המרגרינה הביתית תוצרת "בלו בנד" ו"מטע" צפוי לעלות בקרוב בכ־5% אחוזים. מהמפעלים נמסר ל"הארץ" שהם ביקשו ממשרד התעשייה העלאת מחיר של 11%.

בדיון שהתקיים ביום ג' במשרד התעשייה, התגבשה המלצה לאשר למפעלים עליית מחירים מסוימת, לאור מסקנת המשרד לגבי דו"ח להב לשנת 1986, הן בגין ההתייקרות האחרונה של השמנים בעולם.

במשרד מציינים את ההגינות הספקת החומר הסדירה של "בלו בנד".

נחמיה שטרסלר

## ב"סולתם" מחכים לצבא האמריקאי

מאת יונתן שרמן

ב"סולתם" מקפיאים בשלב זה את תוכניות הפיטורים והפרישה מרצון של עובדים נוספים מהחברה, עד שיתבררו תוצאות המכרז לצבא האמריקאי בעוד כחודש עד חודש וחצי.

המכרז שבו מדובר הוא המכרז הרב־שנתי להספקת מרגמות ופגזי מרגמה לצבא האמריקאי, במספר שלבים, כאשר הכמויות המסופקות יגדלו משמעותית לאחר השנתיים הראשונות. במשך השנתיים ייבדקו המרגמות על־ידי אנשי הצבא האמריקאי, ורק אם יימצאו מתאימות לדרישות הצבא, יוגדלו ההזמנות בעתיד.

ב"סולתם" סבורים כי אם ההזמנה לא תתקבל, לא יהיה מנוס מפיטורי עובדים נוספים מהחברה או שכנועם של עובדים לפרישה מרצון. המדובר הוא בהקטנת מצבת כוח האדם בכ־150 איש והעמדתה על 700 בלבד.

ב"כור" סבורים כי 700 עובדים מהווים כוח עבודה אופטימאלי למפעל בעתיד, שכן צפים מכירות של כ־50 מיליון דולר, מחצית לשוק האזרחי ומחצית לשוק הביטחוני.

העורך: נחמיה שטרסלר

## מבוטחי "נתיב" אישרו את איחוד קרנות הפנסיה

### "מקפת" נותרה היחידה המתנגדת בגלוי לאיחוד

מאת יהודה שרוני

אסיפת המורשים של קרן הפנסיה "נתיב", שהתכנסה שלשום, אישרה את איחוד הקרן עם קרנות הפנסיה. באסיפה השתתפו עובדי כור וסולל בונה, וכן הנהלת הקרן. בכך אישרה האסיפה המלצה קודמת של ההנהלת בעניין האיחוד.

האסיפה התנתה את האיחוד בכך שבקרן המאוחדת ימשיכו להתקיים שלוש חטיבות נפרדות, והקרן לא תפעל כגוף אחד. עוד ביקשה האסיפה להבטיח כי בקרן המאוחדת ישתתפו כל קרנות הפנסיה ללא יוצא מן הכלל. הנהלת הקרן מתבקשת לשמור על זכויות המבוטחים והעובדים, תוך ייצוג נאות למבוטחים.

קרן "נתיב" מאגדת בתוכה כ־9.000 גימלאים והיא הקרן החמישית המאשרת את ההצטרפות לאיחוד הקרנות. קדמו לה קרן פועלי הבניין, קרן הפועלים החקלאיים, קרן הגימלאות המרכזית וקרן מבטחים.

אישור האיחוד הוא פורמלי בלבד, שכן מוסדות האגף לביטחון סוציאלי לא עושים כל צעד מעשי לקידום האיחוד, כמו איחוד מנגנונים. ועדת ההיגוי שהוקמה לצורך כך כמעט ואינה פועלת.

גם אישור האיחוד בקרן "מבטחים" הוא פורמלי בלבד, שכן נציגי המבוטחים הגדולים כמו התאחדות התעשיינים, נציגי התעשייה האווירית ועוד מתנגדים לאיחוד. אלה דרשו שהנהלת הקרן תקיים דיון חוזר בסוגיה.

הקרן היחידה שעדיין מתנגדת בגלוי לאיחוד היא "מקפת". מבוטחי "מקפת" אינם רוצים להצטרף לאיחוד מחשש שמעמדם ייפגע כשיצורפו לקרנות חלשות יותר.

## 100 דונם בקרית מלאכי בבעלות משפחת גיבשטיין הופשרו לבנייה

### ראש מועצת קרית מלאכי יוסי ונונו: "הקרקע הופשרה לבנייה בעקבות לחצים לגיטימיים של משפחת גיבשטיין"

מאת אריה לביא

100 דונם של אדמה חקלאית, הסמוכים לקרית מלאכי, הופשרו לבנייה וצורפו לשטח המועצה המקומית קרית מלאכי. ההליכים הסבכיים לצירוף השטח לקריה הושלמו בשבועות האחרונים.

הקרקע היא בבעלות בני משפחתו של עו"ד חנניה גיבשטיין, מי שהיה ראש עיריית ראשון לציון. בבעלות המשפחה עוד כ־300 דונם הצמודים לקרקע שכבר הופשרה לבנייה, ומעריכים שגם הם יופשרו בקרוב.

ראש מועצת קרית מלאכי יוסי ונונו מסר כי "הקרקע הופשרה לבנייה בעקבות לחצים לגיטימיים של בני משפחת גיבשטיין". לדברי ונונו, הפשרת הקרקע היתה האפשרות היחידה להגדלת שטח הבנייה של קרית מלאכי, המוקפת כולה במושבים שבאדמתם אין לפגוע.

תוכניות ועדת בניין ערים קובעות כי על השטח מותר יהיה לבנות שכונה חדשה בת 150 יחידות דיור במסגרת תכנית "בנה ביתך", 150 קוטג'ים דו־משפחתיים ו־100 יחידות דיור בבנייה רוויה.

בקרית מלאכי כבר מוגדרת שכונה זו כשכונת גיבשטיין. ההערכה היא ששווי הקרקע מגיע לכשני מיליון שקל. שכן מכרזים של מינהל מקרקעי ישראל קבעו כי מחיר חצי דונם בקרית מלאכי מגיע לכ־10 אלף שקל.

עו"ד חנניה גיבשטיין אמר אתמול ל"הארץ" כי הפניה להפיכת הקרקע החקלאית לעירונית הינה ביוזמת המועצה המקומית ולא ביוזמתו. "אם הקרקע היתה בתל אביב והיו מפשירים אותה לבניה הייתי מאוד שמח אך בהתחשב במקום הקרקע אינני יודע עד כמה שכל הנושא יהיה רווחי. אני עדיין צריך לבדוק זאת".

## חטיבת הסוללות של "תדיראן" משנה תדמית

### דיוקן תעשייתי / יונתן שרמן

חטיבת הסוללות של "תדיראן" לקחה על עצמה יעד כפול — היא מבקשת לשפר את דימויה בעיני הציבור, וגם להגביר את המודעות לסוגי הסוללות השונים ולהבדלי האיכות והמחיר שביניהם. למרות שרוב המכירות הם לשוקי הייצוא או לצה"ל. מכלל מכירות המפעל המתוכננות לשנה זו, בהיקף של 50 מיליון דולר, רק כ־8—9 מיליון דולר יהיו מכירות בשוק האזרחי בארץ.

החיים שלהן גבוה פי שישה מהמקובל בסוללה רגילה. אורך חיי המדף שלהן גבוה פי שלושה מסוללות רגילות.

קו ייצור זה פותח כדי לענות על דרישות צה"ל. ב"תדיראן" מציינים

הסוללות מקווי הייצור שלה אינן באיכות גבוהה, תלך ותיעלם.

חטיבת הסוללות של "תדיראן" עברה משבר לפני כשנתיים, כשנאלצה לפטר 150 עובדים בניסיון להתגבר על בעיות ריווחיות וירידה בפלח השוק שלה בארץ. "תדיראן", שבעבר שלטה על 80 אחוזים ויותר במכירות הסוללות בארץ, מוכרת כיום פחות מכמחצית מ־20 מיליון הסוללות הנמכרות בשוק האזרחי מדי שנה. בחטיבה מאמינים כעת כי סוללת האלקליין תחזק את מעמד המכירות של החטיבה [illegible] עותית, ובעתיד האפשר גם ניצול של קווי הייצור במתכונת משמרת אחת, כאשר שיעור צריכת הסוללות יוכפל ויגיע לרמה המקובלת בארה"ב — 35 סוללות למשפחה.

קו ייצור אוטומטי לסוללות "תדיסל"

### נתונים עיקריים

- מכירות — מכירות שלושת מפעלי החטיבה יסתכמו השנה לפי תוכנית המכירות בכ־50 מיליון דולר.
- רווח — החטיבה נקלעה למשבר מסוים לפני כשנתיים וכיום הוא פועלת להיחלץ ממנו. ההערכה היא ששנת 1987 תסתתים באיזון או בהפסד קטן.
- יצוא — 70 אחוזים מהמכירות הן לייצוא, בעיקר לארה"ב, אירופה והמזרח הרחוק.
- הנהלה — עמיאל שדה משמש כמנהל החטיבה מאוגוסט 1986. לפני כן שימש כמנהל הרכש של חטיבת הרכיבים.
- בעלות — החטיבה היא בבעלות מלאה של קבוצת הרכיבים של "תדיראן".
- מפעלים — החטיבה מורכבת משלושה מפעלים בקרית עקרון ליד רחובות. המפעלים הם לייצור סוללות ליתיום, ניקל קדמיום ומנורות לשעת חירום וסוללות אלקליין.
- עובדים — בשלושת המפעלים מועסקים 850 עובדים.
- מוצרים — סוללות הליתיום, המשמשות בעיקר לצרכים צבאיים ותעשייתיים, מהוות כמחצית המכירות. סוללות נטענות ניקל קדמיום ותאורת החירום מהוות 30 אחוזים מהמכירות, וסוללות האלקליין כ־20 אחוזים.

כאשר בתוך זה נכללות גם מערכות התאורה לשעת חירום.

אך למרות הפעילות המצומצמת יחסית של החטיבה, התקבלה ב"תדיראן" ההחלטה לתקוף את שוק הסוללות המקומי כדי להבטיח את עליונות החברה בעתיד, כאשר צריכת הסוללות תגבר, וכדי להבטיח את מכירות "תדיראן" בפלח השוק של הסוללות האיכותיות מסוג אלקליין.

באחרונה השלימה החטיבה השקעה של כ־4 מיליון דולר בהקמת מפעל חדש ("תדיסל") לייצור סוללות אלקליין בשלושה גדלים שונים. הסוללות הן באיכות של סוללות "דורסל" המיובאות, ואורך

כי היתרון של הסוללות הישראליות על פני הסוללות המיובאות הוא לא רק בכך שהן מסומנות בעברית, אלא גם שהן משווקות לשוק כשהן טריות ואינן מאבדות מהאנרגיה האצורה בהן. עמיאל שדה, מנכ"ל החטיבה, מציין כי בדיקות שערך מכון התקנים באחרונה בסוללות מיובאות גילו לא פעם שחלק מכושרן נפגע ויש למכרן בדרגה נמוכה מזו המסומנת על גבי הסוללה. לדעתו, אם אפשר יהיה להרגיל את הצרכן הישראלי להבחין בהבדלים שבין סוגי הסוללות השונות, יתברר לציבור כי סוללות "תדיראן" אינן נופלות מתרומה של סוללות "דורסל", התדמית שהיתה בעבר לסוללות "תדיראן", כאילו

## פרוייקט של "אלרון" בשלבי השלמה סופיים

מאת יונתן שרמן

פרוייקט "קוויק" של "אלרון" — מערכת חדשנית המסוגלת להקטין משמעותית את הזמן הנדרש לתכנון רכיבים אלקטרונים לשימושים יחודיים של הלקוח — עומד בפני השלמה ושיווק.

באמצעות המערכת אמור המשתמש לתכנן רכיב אלקטרוני על־פי דרישותיו בתוך מספר שעות, במקום השבועות והחודשים שנדרשו לתכנון רכיב דומה עד עתה.

"אלרון" השקיעה בפיתוח המערכת יותר ממיליון וחצי דולר, וכיום מצויה מערכת ניסיונית בפעולה בחברה בארה"ב.

ההערכה היא שהמערכת של "קוויק" כמעט מוכנה לשיווק מסחרי, ובעתיד מתוכנן להפוך את הפרוייקט לחברה עצמאית, תוך כדי שילוב שותפים חדשים בה.

## "מגור" שוקלת הנפקת מניות "אהליאב" בבורסה

### לאחר שמימשה את האופציה שהיתה בידיה ורכשה את החברה

מאת יונתן שרמן

"מגור החזקות" שוקלת את האפשרות של הנפקת מניות חברת "אהליאב" בבורסה לניירות ערך, לאחר שמימשה את האופציה שהיתה בידיה ורכשה את החברה תמורת 300 אלף דולר בשבוע שעבר.

"מגור" חתמה על הסכם ניהול בחברה, המייצרת מרהיטי אורח, בפברואר אשתקד. ובאפריל הודיעה כי קיבלה אופציה לרכוש את מניות החברה ובדעתה לממש אותה בינואר. האופציה אכן מומשה, ובימים אלו נעשות פעולות להבראת החברה. ואחת האפשרויות הנשקלות היא הנפקת מניות לציבור.

החלטה בעניין זה תתקבל רק בחודש הבא, לאחר שעודד רונן, מנכ"ל "מגור", יחזור מחו"ל.

עוד נודע כי לפני זמן מה העבירה הנהלת המפעל שאלון אנונימי בין עובדי החברה, ובו התבקשו, בין השאר, להתייחס לשאלה אם ירצו לרכוש ממניות החברה, אם תבוצע הנפקה.

עו"ד יואב שניצר, היועץ המשפטי של "מגור", מסר בתגובה כי הרעיון הועלה בעבר, אך לא התקבלה כל החלטה בנושא. לאור מצב הבורסה, אמר שניצר, אפשר וכל הנושא ירד מסדר היום.

## סוכני הביטוח מתנגדים לפוליסות הביטוח החדשות

### טוענים שהפוליסות החדשות פוגעות במבוטחים

מאת אריה לביא

ההסדרים החדשים המתגבשים כעת בין משרד האוצר לבין חברות הביטוח בעניין פוליסות ביטוח החיים החדשות מהוות פגיעה במבוטחים, כך טוען הרולד סטצ'ן, היו"ר היוצא של לשכת סוכני הביטוח, במברק ששיגר למפקח החדש על הביטוח במשרד גד ארבל.

במברק מבקשים ראשי הלשכה להיפגש בדחיפות עם המפקח על הביטוח כדי להסביר את עמדתם. לדעת חלק מהסוכנים, פוליסות הביטוח החדשות מהוות פגיעה בלקוחות, הן מבחינת איכות הפוליסה, הן בגלל מחירה.

לדעת הסוכנים כפי שהובעה במברק, שתי ההצעות לשינויים בתוכניות אינן מתאימות והן עלולות להביא להרס ואנדרלמוסיה בענף. הסוכנים מבקשים להשתתף בדיונים על הפוליסות החדשות.

ההערכה בקרב חברות הביטוח היא שהסוכנים מבקשים להרוויח זמן נוסף, שבו ימשיכו למכור את הפוליסות הקיימות, מעבר לתאריכים שנקבעו עד כה.

כתב "הארץ" מציין שגם בקרב ראשי חברות הביטוח יש חילוקי דעות לגבי ההסדר החדש, שנגבש בין משרד האוצר לבין ראשי החברות. היום תתכנס האסיפה הכללית של לשכת סוכני הביטוח לבחירת יו"ר חדש.


מִיכְפַּל
התוכנה למשכורות ב־IBM/PC
03-333307/17
מיכפל השרות האישי ב־IBM/PC

הופיע "ירחון חשב" ינואר 88
לפרטים והזמנות נא להתקשר
03-216291
חשב


בבית המשפט המחוזי בתל-אביב-יפו — תיק אזרחי 4555 85, תיק המרצה 12661 87

בעניין: פירוק דנות חברה להשקעות בע"מ (בפירוק)
ובעניין: הסדר על-פי פקודת החברות (נוסח חדש), התשמ"ג-1983

### הודעה לציבור בעלי המניות והנושים של דנות

על־פי צו בית המשפט המחוזי בתל-אביב-יפו (כב' הנשיא, השופטת ת. אבנור), נמסרת בזה הודעה על כינוס אסיפות של בעלי-המניות והנושים של החברה, בסועדים הבאים:

א. ביום 7.2.88 תכונסנה בבית בני-ברית, רחוב קפלן 10, תל-אביב, אסיפות בעלי המניות "מן הציבור", היינו בעלי המניות שרכשו מניותיהם בדנות לאחר הנפקת מניות החברה לציבור הרחב, ואשר אינם נמנים על קבוצת "המייסדים".

באסיפה זו ישתתפו בעלי מניות אשר היו רשומים בפנקסי החברה כבעלי מניות ביום 27.10.85, בעלי מניות אשר מניותיהם בדנות הוחזקו ביום 27.10.87 באמצעות חברה לרישומים והועברו על שמם לאחר מכן ובעלי מניות אשר הפכו כאלה לאחר הסרת שטרי הון של דנות במניות.

בשעה 16:00 תכונס אסיפת בעלי המניות הרגילות 0.001 של החברה.

בשעה 17:00 תכונס אסיפת בעלי המניות הרגילות 0.005 של החברה.

ב. במועד ובמקום עליהם יודע בנפרד, תכונס אסיפת בעלי המניות "המייסדים", היינו, אלה שהיו בעלי מניות בדנות בטרם הנפיקה החברה מניותיה לציבור הרחב.

ג. במועד ובמקום עליהם יודע בנפרד, תכונס אסיפת נושי החברה אשר הגישו עד ליום 2.2.88 הוכחת חוב למפרקים.

סדר היום: בכל אחת מהאסיפות תעמוד לאישור הצעת הסדר, שעקרונותיו הם כדלקמן:

(1) הנושים יסכימו, לפנים משורת הדין, שהמפרקים ישתמשו למטרת ביצוע ההסדר, בסכום השווה ל־2,000,000 דולר של ארה"ב, מתוך הסכומים שמימשו המפרקים ואשר מיועדים לחלוקה בין הנושים, לשם חלוקתו בין בעלי המניות "מן הציבור".

(2) מניות דנות (למעט שתי מניות שתועברנה לידי חברת נאמנות לביצוע ההסדר) תבוטלנה ותימחקנה, ויתרת נכסי החברה תמומש לזכות הנושים.

אם ההסדר המוצע יאושר ברוב הדרוש על־פי החוק וכן על־ידי כב' בית המשפט, הוא יחייב את כל בעלי המניות, הנושים ומפרקי החברה.

את נוסח הצעת ההסדר המפורטת ניתן לקבל בימים א' עד ה' בין השעות 10:00 - 13:00, במשרדי החברה, רחוב מאלה 25 (קומה ב'), תל־אביב.

בעלי מניות אשר יחפצו בכך, יוכלו לחתום במשרדי החברה על כתב הסכמה להצעת ההסדר ולקבלת סכומי הכסף המגיעים להם על־פיו, בצירוף ייפוי כוח למפרקים להצביע באסיפה בשמם ובמקומם בעד אישור ההסדר.

**על בעלי המניות המעוניינים להשתתף באסיפה וכן על אלה החפצים לחתום על כתב הסכמה כאמור לעיל, ואשר מניותיהם מוחזקות עבורם בחברה לרישומים, להמציא למשרדי החברה, לא יאוחר משלושה ימי עסקים לפני יום קיום האסיפה, ייפוי כוח מחוק להשתתף בהצבעה, מאת החברה לרישומים.**

יורם אלרואי, עו"ד — גרשון לב, עו"ד — ישראל קנטור, עו"ד — יוסף טוחן, רו"ח

מפרקי דנות חברה להשקעות בע"מ (בפירוק)


חברה מסחרית גדולה
זקוקה למבנה מסחרי להשכרה
לתקופה ארוכה
המבנה ישמש למשרדים, תצוגה ואחסנה
מיקום — איזור תל־אביב
אפשרות לטעינה ופריקה של משאית
קוי טלפון, אספקת חשמל וחניה
נא לפנות לטלפון 03-5463714 למנחם או לדוד



רשות הדואר
השירות הבולאי
מודיעים על הנפקת
בולים חדשים
יום ההופעה: יום שלישי ד' בשבט התשמ"ח (26.1.88)

• בולי 100 שנה לתעשיה העברית - תעשיות עתירות ידע — בערכים נקובים 0.10, 0.80, 1.40 ש"ח
• בול 200 שנה לאוסטרליה — בערך נקוב 1.- ש"ח
• בול חסכון במים — בערך נקוב 0.40 ש"ח

מכירתם של בולים עם שובלים תימשך באשנבים הבולאיים חודש ימים ואילו בשאר בתי הדואר שבוע ימים בלבד - כל עוד המלאי יאפשר זאת.
כמו כן ניתן להשיג ביום ההופעה בלבד באשנבים הבולאיים ובבתי הדואר המורשים לכך מעטפות היום הראשון מבויילות ומוטבעות בחותמת המקורית.

להלן החותמות המיוחדות

לשירותך אשנבי השירות הבולאי בבתי הדואר הבאים:
ירושלים, תל אביב-יפו*-סניפי הדואר: מגדל שלום ומרכזת הצפון (אבן גבירול 106), חיפה, קרית שמונה, טבריה, נהריה, עכו העתיקה, נצרת עילית, עפולה, נתניה, נמל תעופה בן-גוריון, רמת גן, חולון, ראשון לציון, רחובות, יבנה, אשקלון-אפרידר, באר שבע, אילת.
* אשנב בולאי ראשי, רח' פינסקר 2 תל אביב-יפו

היכונו לתערוכת הבולים הלאומית "עצמאות 40"
19 עד 26 באפריל 1988, בבנייני האומה בירושלים.



אל על מטענים לכל השערים


## שערי מטבע חוץ

20.1.88

| המטבע | בנק לאומי — מזומנים — קניה | מכירה | בנק לאומי — העברות והמחאות — קניה | מכירה | בנק הפועלים — מזומנים — קניה | מכירה | בנק הפועלים — העברות והמחאות — קניה | מכירה | בנק דיסקונט — מזומנים — קניה | מכירה | בנק דיסקונט — העברות והמחאות — קניה | מכירה | שער יציג | השינוי היומי |
|---|---|---|---|---|---|---|---|---|---|---|---|---|---|---|
| 1 דולר | 1.53 | 1.60 | 1.5618 | 1.5812 | 1.53 | 1.60 | 1.5612 | .5807 | 1.53 | 1.60 | 1.5618 | 1.5814 | 1.5712 | −0.0100 |
| 1 ליש"ט | 2.74 | 2.86 | 2.7995 | 2.8343 | 2.75 | 2.88 | 2.8005 | 2.8354 | 2.74 | 2.87 | 2.7939 | 2.8291 | 2.8143 | 0.0108 |
| 1 מארק גרמני | 0.92 | 0.96 | 0.9375 | 0.9491 | 0.92 | 0.97 | 0.9381 | 0.9498 | 0.92 | 0.97 | 0.9396 | 0.9515 | 0.9451 | 0.0060 |
| 1 פרנק צרפתי | 0.27 | 0.29 | 0.2782 | 0.2817 | 0.27 | 0.29 | 0.2787 | 0.2822 | 0.27 | 0.29 | 0.2780 | 0.2815 | 0.2799 | 0.0014 |
| 1 גולדן הולנדי | 0.82 | 0.86 | 0.8356 | 0.8460 | 0.82 | 0.86 | 0.8367 | 0.8471 | 0.82 | 0.86 | 0.8363 | 0.8468 | 0.8408 | 0.0045 |
| 1 פרנק שווייצרי | 1.13 | 1.18 | 1.1526 | 1.1669 | 1.13 | 1.19 | 1.1539 | 1.1683 | 1.13 | 1.19 | 1.1538 | 1.1683 | 1.1617 | 0.0080 |
| 1 כתר שוודי | 0.26 | 0.27 | 0.2609 | 0.2641 | 0.25 | 0.27 | 0.2605 | 0.2638 | 0.25 | 0.27 | 0.2605 | 0.2638 | 0.2624 | 0.0010 |
| 1 כתר נורבגי | 0.24 | 0.25 | 0.2461 | 0.2491 | 0.24 | 0.25 | 0.2458 | 0.2489 | 0.24 | 0.26 | 0.2458 | 0.2489 | 0.2475 | 0.0014 |
| 1 כתר דני | 0.24 | 0.25 | 0.2447 | 0.2478 | 0.24 | 0.25 | 0.2444 | 0.2474 | 0.24 | 0.25 | 0.2445 | 0.2476 | 0.2462 | 0.0013 |
| 1 מרק פיני | 0.38 | 0.40 | 0.3866 | 0.3914 | 0.38 | 0.40 | 0.3861 | 0.3909 | 0.37 | 0.40 | 0.3858 | 0.3906 | 0.3888 | 0.0023 |
| 1 דולר קנדי | 1.19 | 1.24 | 1.2116 | 1.2267 | 1.19 | 1.25 | 1.2112 | 1.2263 | 1.19 | 1.25 | 1.2132 | 1.2284 | 1.2213 | −0.0071 |
| 1 דולר אוסטרלי | 1.05 | 1.16 | 1.1128 | 1.1266 | 1.07 | 1.16 | 1.1131 | 1.1270 | 1.08 | 1.16 | 1.1125 | 1.1265 | 1.1203 | −0.0004 |
| 1 ראנד דרא"פ | 0.51 | 0.61 | 0.7887 | 0.7985 | 0.47 | 0.80 | 0.7874 | 0.7972 | 0.50 | 0.70 | 0.7871 | 0.7970 | 0.7924 | 0.0025 |
| 10 פרנקים בלגיים | - | - | 0.4498 | 0.4553 | - | - | 0.4499 | 0.4555 | - | - | 0.4499 | 0.4556 | 0.4523 | 0.0026 |
| 10 שילינג אוסטריים | 1.31 | 1.37 | 1.3333 | 1.3498 | 1.31 | 1.37 | 1.3344 | 1.3510 | 1.31 | 1.37 | 1.3348 | 1.3516 | 1.3423 | 0.0073 |
| 1000 לירטות איטלקיות | 1.25 | 1.32 | 1.2802 | 1.2961 | 1.26 | 1.33 | 1.2812 | 1.2972 | 1.25 | 1.34 | 1.2801 | 1.2962 | 1.2866 | 0.0068 |
| 100 ינים יפאניים | 1.20 | 1.26 | 1.2254 | 1.2406 | 1.20 | 1.26 | 1.2245 | 1.2397 | 1.20 | 1.26 | 1.2249 | 1.2403 | 1.2313 | 0.0131 |


190 אנשי "אל על מטענים" בסניפי החברה בעולם - יטפלו אישית במטעני היצוא והיבוא שלך.
EL AL אל על

# גלגל הבורסה / יהודה שדוני

## מכה מפתיעה בעוצמתה

יום המסחר עבר אתמול בסימנה של מכת היצעים מפתיעה בעוצמתה, שכדוגמתה לא זכורה בשוק מזה תקופה ארוכה.
כבר היו ימים שבהם הבורסה ירדה אף יותר, אלא שהפעם לא חזה איש כי עוצמת ההיצעים תהיה כה חזקה, ובעיקר שלא היה אירוע חריג שהצדיק את גל המכירות הזה.
בקרנות הנאמנות נרשמו פדיונות בסך 10 מיליוני דולרים (חלקם התרחש באמצעות חברת הברוקרים "בטוחה"), והן נאלצו לממן את הפדיונות באמצעות מכירות בשוק.
המכירות אתמול מוכיחות רק דבר אחד: המשקיעים בבורסה אינם אוהבים אווירה של אי־ודאות, וכל עוד לא תוסר, אין סיכוי להת־אוששות המיוחלת, המדובר בעניין המיסוי על רווחי־ההון.
הפועלים בימים אלה בבורסה הם בעיקר מקורבים, ולא הציבור הרחב. מי שלא התפתה למבצעי ההנפקות של הבנקים בקרנות הנאמנות, עם פדיון הבנקאיות בסוף אוקטובר, ניצל הצליח להסוך לפחות 20 אחוז מכספו.
בבורסה לא מוצאים מכלל אפשרות כי אם יהיו ירידות שערים נוספות, יגדילו בעלי עניין בהרבה את היקפי רכישותיהם במניות. בבורסה מעריכים כי התייצבות השוק עשויה להחזיר לבורסה גם את הציבור הרחב.

| מדד | | שינוי יומי ב־% |
|---|---|---|
| מדד מניות כללי | 94.74 | −1.78 |
| כללי ללא בנקים | 84.82 | −3.83 |
| מדד אג"ח כללי | 101.29 | −0.07 |
| אג"ח צמוד מדד | 101.28 | −0.03 |
| אג"ח צמוד מט"ח | 101.77 | −0.53 |

מחזור המסחר במניות ההופשיות, שהסתכם ב־10 מיליוני שקלים בלבד, מוכיח כי לפי שעה, מספר המעריכים כי יש סיכוי להת־אוששות הוא מועט.

### גם הבנקאיות יורדות

כדי לממן חלק מהפדיונות שהיו בקרנות הנאמנות, הן נאלצו למכור חלק ממניות הבנקים שהיו בידן. היצעים אלה, שנאמדו ב־4 מיליוני דולרים, נקלטו בירידות שערים של עד מחצית האחוז.
בבנקאיות הצמודות ב־89 נרשמה נטייה קלה לעליות.
היצעים גדולים מהרגיל, שהתרמו לבנקאיות אשר אינן נסחרות במסגרת ההסדר, נקלטו בירידות של עד 10 אחוזים.

| | תשואה שנתית דולרית ב־% פדיון אוק׳ 88 | פדיון אוק׳ 89 |
|---|---|---|
| בל"ל 0.1 | 12.93 | 8.72 |
| הפועלים ש | 13.19 | 8.75 |
| אי.די.בי. רג | 13.17 | 8.84 |
| דיסקונט א | 13.18 | 8.90 |
| המזרחי ש | 13.01 | 8.94 |

### מכירות גדולות ב"אתגר"

פדיונות גדולים מהרגיל בקרן הנאמנות "אתגר" אילצו את מנהלי הקרן למכור חלק מהמניות שבידם במהלך המסחר במשתנים. המכירות נקלטו בעסקות קיזוז, גם כן בידי קרנות בנק הפועלים. נראה כי רק כשי מניות אלה היו ברורך כלל קרנות סולידיות, המתמחות באג"ח. אגב, גם שלשום נקטו מנהלי קרנות הפועלים טקטיקה דומה. הקרן, שהונפקה לפני כשלושה חודשים במחיר של 102 נק׳, עומדת כיום על מחיר נמוך מעט מ־85 נק׳. הקרן צברה בשיאה 40 מיליון שקל, תראה כי היקף נכסיה מסתכם כיום בכ־20 מיליון שקל.

### מתחת למחיר ההנפקה

שחיקתם של ניירות־הערך השו־נים באה לידי ביטוי בכך שבקצתם, שהונפקו במחצית השנה האחרונה, כבר ירדו אל מתחת למחיר ההנפקה. דוגמה בולטת לכך היא חברת קרגל, שבה ירד אתמול מחיר המניה ל־820 נק׳. דוגמאות נוספות הן אסותא, סופר, מלונות ים־סוף וכן מרבית ניירות־הערך הנסחרים במסגרת "הרשימה המקבילה".
אגב, ראוי לציין כי ניירות־ערך רבים נסחרים כיום במחירים נוחים ביותר לרכישה, ועובדה כי בעלי עניין מגדילים בהתמדה את אחזקותיהם.

### עליה במישנאל־אופציה

שלשום פורסם כי גמלוי ליד דאור, בעל השליטה במישנאל, הגדיל את אחזקותיו במניות החברה. לכן עלה אתמול שערו של כתב האופציה ב־10 אחוזים, בניגוד מוחלט למגמה בשוק המניות. מנגד, נמשכה ירידת השער הדו־פה בכתב האופציה של דלק (38.9 אחוז) וכב־תבי האופציה האחרים.

### מתכונת חדשה ל"מרגלית"

"לאומי פיא" החליטה לשנות את שמה של קרן הנאמנות "מרגלית", ולכנות אותה קרן "מכלול". הקרן החדשה תשקיע 80 אחוז מנכסיה בענפי ההשקעה השונים של שוק המניות, והיתרה בהתאם להחלטת מנהל הקרן.

### ירידות גם באג"ח

שערי אגרות החוב הצמודות למדד, ירדו אתמול עד מחצית האחוז. מכירות בהיקף ניכר נרשמו לאגרות החוב ארוכות המועד. שכהן רמות התשואה לפדיון, לטעמם של אחדים מסוחרי הבורסה, הן גבוהות למדי.
מחזור המסחר באגרות החוב הסתכם ב־11.4 מיליון שקל.

### מוכרים מק"מ

מכירות ניכרות, בתמורה כספית של 20 מיליון שקל, נרשמו גם בסדרות המלוות קצרי־המועד. רמות התשואה לפידיון בהן נשארו ללא שינוי מהותי.

| הסדרה | ימים לפדיון | שער | תשואה שנתית |
|---|---|---|---|
| 148 | 6 | 99.76 | 16.10 |
| 218 | 13 | 99.47 | 16.25 |
| 228 | 20 | 99.18 | 16.30 |
| 238 | 27 | 98.91 | 16.05 |
| 248 | 34 | 98.62 | 16.06 |
| 318 | 41 | 98.34 | 16.05 |
| 328 | 48 | 98.06 | 16.10 |
| 338 | 55 | 97.71 | 16.65 |
| 348 | 62 | 97.37 | 17.00 |
| 358 | 69 | 97.05 | 17.15 |
| 418 | 76 | 96.77 | 17.10 |
| 428 | 83 | 96.46 | 17.20 |
| 438 | 90 | 96.14 | 17.30 |
| 448 | 97 | 95.87 | 17.20 |
| 518 | 104 | 95.52 | 17.45 |
| 528 | 111 | 98.18 | 17.65 |
| 538 | 118 | 94.93 | 17.45 |
| 548 | 125 | 94.57 | 17.70 |
| 618 | 132 | 94.25 | 17.80 |
| 628 | 139 | 93.98 | 17.70 |

### הודעות בורסה

● משולם לווינשטיין הפסידה במחצית הראשונה של 1987, שהסתיימה בספטמבר, 450 אלף שקל לעומת הפסד של 608 אלף שקל במחצית השנה הקודמת.
● סקי פלדה תחלק דיווידנד־ביניים בשיעור 75 אחוז על הערך הנקוב. יום ה"אקס" יהיה ה־27.1.88.
● בית־המשפט העליון דחה את הערעור של קבוצת שאטא על החלטת בית־המשפט המחוזי בעניין בנק ארנים.
● הבורסה תאפשר הזרמת פקודות קנייה בשיעור של עד פי ארבעה מהיקפי המינימום שהותר עד כה, ובלבד שהפקודה תוגבל בשער הגבוה ב־5 אחוזים משער הבסיס.

# שערי קרנות הנאמנות

| הקרן | מחיר יחידה | מחיר פדיון | השינוי נקודות | השינוי היומי אחוזים |
|---|---|---|---|---|
| אב | 5196.49 | 5120.51 | −101.12 | −1.94 |
| אבוקה | 434.79 | 426.27 | −10.70 | −2.45 |
| אגוז | 261.94 | 256.93 | −1.02 | −0.40 |
| אגם | 102.85 | 100.83 | −0.21 | −0.21 |
| אדיר | 1719.99 | 1708.69 | −9.82 | −0.57 |
| אודם | 159.51 | 157.95 | −5.35 | −3.28 |
| אופיר | 160.59 | 159.54 | −0.05 | −0.03 |
| אור | 430.24 | 436.51 | −1.39 | −0.32 |
| אורון | 138.71 | 136.01 | −0.70 | −0.51 |
| אורלי | 288.14 | 286.05 | −1.17 | −0.41 |
| אורן | 805.47 | 789.85 | −8.38 | −1.05 |
| אייל | 5239.07 | 5137.95 | −26.01 | −0.50 |
| אירוס | 5498.64 | 5378.38 | −28.33 | −0.52 |
| איתן | 772.88 | 763.28 | −5.39 | −0.70 |
| אלון | 648.37 | 635.22 | −1.70 | −0.27 |
| אלמוג | 687.57 | 679.22 | −2.29 | −0.34 |
| אנליסט | 98.92 | 96.56 | −1.57 | −1.60 |
| אג"ח | 101.46 | 100.61 | −0.15 | −0.15 |
| מניות | 90.20 | 88.07 | −3.09 | −3.39 |
| ארז | 307.53 | 303.80 | −11.43 | −3.63 |
| אש | 136.49 | 133.50 | −5.25 | −3.78 |
| אשל | 190.94 | 187.23 | −0.35 | −0.19 |
| אתגר | 85.82 | 84.80 | −2.95 | −3.36 |
| אתרוג | 254.60 | 252.15 | −1.85 | −0.73 |
| בדולח | 156.65 | 155.18 | −4.52 | −2.83 |
| ברוש | 511.41 | 501.52 | −9.28 | −1.82 |
| ברק | 471.82 | 462.47 | −10.32 | −2.18 |
| ברקת | 315.21 | 312.97 | −1.18 | −0.38 |
| גביש | 1522.18 | 1512.34 | −13.29 | −0.90 |
| גבע | 114.13 | 112.43 | −1.10 | −0.97 |
| גורן | 449.53 | 444.35 | −2.89 | −0.65 |
| גיא | 103.26 | 101.73 | −0.89 | −0.87 |
| גיל | 3299.38 | 3235.29 | −53.61 | −1.63 |
| גלית | 648.63 | 640.70 | −1.76 | −0.27 |
| דובדבן | 343.69 | 340.30 | −7.73 | −2.22 |
| דוכיפת | 494.16 | 488.14 | −7.39 | −1.49 |
| דולב | 248.37 | 243.29 | −1.55 | −0.63 |
| דורון | 1564.98 | 1536.68 | −5.34 | −0.35 |
| דיתן | 268.75 | 263.91 | −0.91 | −0.34 |
| דליה | 592.93 | 582.93 | −8.03 | −1.36 |
| דרור | 331.33 | 325.25 | −6.92 | −2.08 |
| דקל | 356.42 | 349.70 | −13.83 | −3.80 |
| הרים | 380.81 | 377.48 | −3.62 | −0.95 |
| הילה | 405.68 | 402.91 | −3.32 | −0.82 |
| הדר | 556.93 | 547.69 | −3.69 | −0.67 |
| זהבית | 2231.10 | 2176.89 | −83.61 | −3.70 |
| זוהר | 109.11 | 107.49 | −0.69 | −0.64 |
| זיו | 134.37 | 132.38 | −1.33 | −0.99 |
| זמיר | 448.66 | 443.16 | −18.64 | −4.04 |
| חווית | 161.54 | 159.37 | −1.26 | −0.78 |
| חליפין | 144.03 | 143.63 | −0.17 | −0.12 |
| חלמיש | 217.77 | 216.33 | −0.07 | −0.03 |
| חן | 149.64 | 149.34 | −0.43 | −0.29 |
| טופז | 112.88 | 111.85 | −0.75 | −0.67 |
| טל | 6398.09 | 6318.14 | −53.41 | −0.84 |
| יבול | 457.33 | 451.90 | −2.52 | −0.55 |
| יהלום | 164.76 | 163.22 | −3.90 | −2.33 |
| יסודות | 364.60 | 361.58 | −8.94 | −2.41 |
| יערה | 446.45 | 441.21 | −1.50 | −0.34 |
| כוכב | 300.37 | 296.73 | −11.38 | −3.69 |
| כחל | 133.32 | 131.70 | −0.76 | −0.57 |
| כלנית | 650.44 | 639.38 | −9.41 | −1.45 |
| כספית | 263.97 | 262.06 | −0.74 | −0.28 |
| כרמל | 145.43 | 143.06 | −1.48 | −1.02 |
| כתר | 1218.63 | 1201.35 | −8.93 | −0.74 |
| להט | 4806.86 | 4712.99 | −63.88 | −1.34 |
| למשקיע | 128.58 | 127.05 | −0.09 | −0.07 |
| לפיד | 357.28 | 350.28 | −11.51 | −3.18 |
| לקט | 1902.30 | 1887.96 | −4.92 | −0.26 |
| לשם | 379.11 | 376.58 | −0.53 | −0.14 |
| מבחר | 1375.96 | 1349.69 | −0.77 | −0.06 |
| מבטח | 3969.44 | 3934.28 | −3.45 | −0.09 |
| מגד | 256.72 | 253.05 | −2.42 | −0.95 |
| מגנט | 3736.38 | 3702.28 | −28.50 | −0.76 |
| מור | 1605.57 | 1582.82 | −83.04 | −4.98 |
| מורן | 869.78 | 861.52 | −11.15 | −1.28 |
| מטה | 25338.74 | 24951.04 | −255.41 | −1.01 |
| מימר | 1040.76 | 1020.85 | −1.41 | −0.14 |
| משוף | 4543.98 | 4457.65 | −115.19 | −2.52 |
| משיין | 772.73 | 758.39 | −0.29 | −0.04 |
| משואה | 385.80 | 383.28 | 0.11 | 0.03 |
| מרגלית | 96.26 | 94.47 | −2.23 | −2.31 |
| מרווח | 125.19 | 124.72 | −0.10 | −0.08 |
| מרום | 1360.48 | 1335.08 | −1.45 | −0.11 |
| נתנה | 146.59 | 144.42 | −1.77 | −1.21 |
| נסיך | 270.36 | 268.57 | −10.36 | −3.71 |
| נטע | 471.32 | 463.96 | −8.30 | −1.76 |
| נילי | 140.38 | 138.64 | −6.46 | −4.45 |
| סביון | 661.39 | 650.10 | −11.19 | −1.69 |
| סגולה | 138.67 | 137.65 | −0.55 | −0.40 |
| סלע | 374.47 | 371.98 | −0.12 | −0.03 |
| סנונית | 534.90 | 528.40 | −1.81 | −0.34 |
| סער | 375.41 | 371.05 | −7.86 | −2.07 |
| ספיר | 176.74 | 176.29 | −0.65 | −0.37 |
| עדיף | 355.84 | 351.75 | −7.76 | −2.16 |
| עדית | 738.90 | 733.81 | −16.06 | −2.14 |
| עידן | 486.92 | 479.88 | −3.11 | −0.64 |
| ענבר | 113.74 | 112.74 | −0.44 | −0.39 |
| ענת | 2436.72 | 2418.25 | −45.31 | −1.84 |
| פורני | 501.84 | 495.80 | −0.95 | −0.19 |
| פרמון | 133.79 | 131.29 | −0.30 | −0.23 |
| פיא | 1580.85 | 1570.27 | −26.98 | −1.69 |
| צבר | 553.26 | 546.24 | −3.76 | −0.68 |
| צומית | 470.67 | 464.91 | −9.37 | −1.98 |
| צוק | 127.20 | 126.70 | 0.11 | 0.09 |
| צמיד | 1118.39 | 1110.12 | −3.66 | −0.33 |
| צמיחה | 521.08 | 513.58 | −9.96 | −1.90 |
| צמרת | 145.76 | 144.72 | −0.66 | −0.45 |
| קלע | 165.69 | 165.27 | −2.98 | −1.77 |
| קשת | 103.45 | 102.19 | −0.26 | −0.25 |
| רוזית | 18155.04 | 18011.31 | −345.20 | −1.88 |
| רימון | 133.32 | 133.08 | −0.24 | −0.18 |
| רקפת | 864.80 | 850.51 | −15.09 | −1.74 |
| רשף | 415.61 | 410.18 | −2.85 | −0.69 |
| שביט | 453.08 | 447.67 | −2.31 | −0.51 |
| שהם | 346.48 | 343.38 | −1.00 | −0.29 |
| שחף | 103.42 | 102.18 | −0.29 | −0.28 |
| שירה | 443.09 | 439.96 | −5.03 | −1.13 |
| שמיר | 405.76 | 403.11 | −0.94 | −0.23 |
| שנהב | 702.84 | 693.16 | −17.55 | −2.47 |
| שקד | 695.25 | 691.83 | −36.56 | −5.02 |
| שקל | 189.88 | 186.19 | −0.21 | −0.11 |
| תאנה | 243.26 | 240.96 | −4.15 | −1.69 |
| תדהר | 501.19 | 498.69 | −12.31 | −2.41 |
| תירוש | 550.45 | 543.76 | −1.36 | −0.25 |
| תנופה | 103.34 | 102.62 | −0.26 | −0.25 |
| תפוז | 251.55 | 246.67 | −0.11 | −0.04 |
| תפוח | 197.74 | 196.42 | −1.32 | −0.67 |
| תרשיש | 115.56 | 114.84 | −0.13 | −0.11 |
| תשרי | 534.58 | 530.35 | −1.91 | −0.36 |

# שערי אגרות החוב

4.25% שגיא

| סדרה | שער | שינוי בנק׳ |
|---|---|---|
| 4101 | 405.8 | +4 |
| 4102 | 162.7 | +0.1 |
| 4103 | 156.5 | +0.1 |
| 4104 | 151.5 | +0.1 |
| 4501 | 151.5 | +0.1 |
| 4302 | 143.3 | −0.1 |
| 4303 | 142.4 | −0.1 |
| 4304 | 140.3 | −0.1 |
| 4105 | 125.7 | −− |
| 4106 | 122.5 | −0.1 |
| 4107 | 118.9 | −− |
| 4108 | 116.8 | −0.1 |
| 4109 | 113.6 | −− |
| 4110 | 115.4 | −− |
| 4201 | 140.7 | −0.2 |
| 4204 | 134.8 | −0.2 |
| 4205 | 132.4 | −0.2 |
| 4206 | 129.6 | −− |
| 4207 | 129.3 | −− |
| 4208 | 127.6 | −0.1 |
| 4209 | 124.9 | −0.1 |
| 4210 | 121.8 | −− |
| 4211 | 118.1 | −0.1 |
| 4212 | 116.1 | −0.3 |
| 4213 | 113.3 | −0.4 |

3% מלווה מדינה (הצמדה 100%)

| סדרה | שער | שינוי |
|---|---|---|
| 3601 | 43775 | −22 |
| 3602 | 40363 | −21 |
| 3603 | 37558 | −21 |
| 3604 | 33929 | +164 |
| 3605 | 30983 | +154 |
| 3606 | 29200 | +149 |
| 3607 | 26993 | −65 |
| 3608 | 25549 | −65 |
| 3609 | 24817 | −62 |
| 3610 | 22517 | +91 |
| 3611 | 21760 | +90 |
| 3612 | 21136 | +90 |
| 3613 | 19766 | +8 |
| 3614 | 18980 | +8 |
| 3615 | 17527 | +8 |
| 3616 | 16060 | −15 |
| 3617 | 15178 | +6 |
| 3618 | 14382 | +59 |
| 3619 | 13206 | +6 |
| 3620 | 12458 | −91 |

| סדרה | שער | שינוי |
|---|---|---|
| 3621 | 12071 | −13 |
| 3622 | 10930 | +4 |
| 3623 | 10267 | +5 |
| 3624 | 9630 | −35 |
| 3625 | 8801 | +3 |
| 3626 | 8147 | −45 |
| 3627 | 7604 | +4 |
| 3628 | 6975 | −27 |
| 3629 | 6537 | −27 |
| 3630 | 6160 | −31 |
| 3631 | 5662 | −29 |
| 3632 | 5358 | +2 |
| 3633 | 5163 | +2 |
| 3634 | 4521 | −20 |
| 3635 | 4277 | −19 |
| 3636 | 4116 | −19 |
| 3637 | 5866 | −18 |
| 3638 | 3610 | −8 |
| 3639 | 3306 | −7 |
| 3640 | 2721 | +2 |
| 3641 | 2359 | +1 |
| 3642 | 2112 | +1 |
| 3643 | 1833 | −− |
| 3644 | 1674 | +40 |
| 3645 | 1540 | +36 |

4.25% גליל

| סדרה | שער | שינוי |
|---|---|---|
| 3701 | 1268 | +9 |
| 3702 | 963.4 | −15.1 |
| 3703 | 859.5 | +8.8 |
| 3704 | 736.5 | +7.7 |
| 3751 | 389.5 | +5 |
| 3752 | 155.4 | −0.4 |
| 3753 | 149.1 | −0.5 |
| 3901 | 144.7 | −0.4 |
| 3902 | 137.9 | −0.4 |
| 3903 | 136.9 | −0.4 |
| 3904 | 134.8 | −0.4 |
| 3754 | 136.5 | −0.7 |
| 3755 | 135.4 | −0.7 |
| 3756 | 130.7 | −0.7 |
| 3757 | 128.3 | −0.7 |
| 3758 | 124.9 | +1 |
| 3759 | 124.6 | +1 |
| 3760 | 122.9 | +0.9 |
| 3761 | 120.3 | +1 |
| 3762 | 117.2 | +1 |
| 3763 | 115.6 | +0.9 |
| 3764 | 111.6 | −0.8 |
| 3765 | 108.9 | −0.8 |
| 3766 | 110.7 | −0.8 |
| 3791 | 115.6 | −− |

| סדרה | שער | שינוי |
|---|---|---|
| 3792 | 113.6 | −− |
| 3826 | 138.6 | −1.6 |
| 3827 | 136 | −1.6 |
| 3828 | 131.4 | −1.5 |
| 3829 | 128.9 | −1.6 |
| 3830 | 128 | +1.7 |
| 3831 | 127.7 | +1.7 |
| 3832 | 126 | +1.7 |
| 3833 | 123.5 | +1.7 |
| 3834 | 120.2 | +1.7 |

4%, 6%, 7% פיתוח (הצמדה 80%)

| סדרה | שער | שינוי |
|---|---|---|
| 3521 | 173700 | +600 |
| 3522 | 167201 | +600 |
| 3523 | 158000 | +400 |
| 3524 | 157500 | +200 |
| 3525 | 154500 | +200 |
| 3526 | 154400 | −800 |
| 3527 | 151280 | +200 |
| 3528 | 146601 | +100 |
| 3529 | 147680 | −− |
| 3530 | 142601 | −− |
| 3531 | 142701 | −− |
| 3532 | 138501 | −− |
| 3533 | 138100 | −− |
| 3534 | 130400 | −− |
| 3535 | 130800 | +100 |
| 3536 | 130700 | +200 |
| 3537 | 131400 | −600 |
| 3538 | 125080 | +1900 |
| 3539 | 123800 | +400 |
| 3540 | 124180 | −− |
| 3541 | 119850 | +1200 |
| 3542 | 119380 | −− |
| 3543 | 113000 | +200 |
| 3544 | 112900 | +500 |
| 3545 | 110300 | +400 |
| 3546 | 117000 | +300 |
| 3547 | 116800 | +300 |
| 3548 | 116700 | +200 |
| 3549 | 110500 | +200 |
| 3550 | 110401 | +500 |
| 3551 | 109901 | +200 |
| 3552 | 101151 | +200 |
| 3553 | 100080 | −− |
| 3554 | 100702 | +200 |
| 3555 | 100600 | +500 |
| 3556 | 96800 | +1000 |
| 3557 | 96800 | −− |
| 3558 | 95900 | +200 |
| 3559 | 92849 | −− |
| 3560 | 87200 | +300 |
| 3561 | 87200 | +300 |
| 3571 | 85800 | −1000 |
| 3572 | 87400 | −− |
| 3573 | 87150 | −− |

| סדרה | שער | שינוי |
|---|---|---|
| 3574 | 80551 | −− |
| 3575 | 80500 | −− |
| 3576 | 79874 | −− |
| 3579 | 73631 | −1100 |
| 3577 | 80905 | −− |
| 3578 | 74100 | +183 |
| 3580 | 68738 | −− |
| 3581 | 62608 | −− |
| 3582 | 58236 | −500 |
| 3583 | 55899 | −− |
| 3584 | 51668 | −701 |
| 3585 | 51166 | −695 |
| 3586 | 46422 | +114 |
| 3588 | 46426 | +118 |
| 3589 | 42395 | +108 |
| 3587 | 46881 | +168 |
| 3591 | 42807 | +159 |
| 3592 | 42771 | +159 |
| 3593 | 42718 | +159 |
| 3590 | 42261 | +18 |
| 3595 | 40346 | +16 |
| 3594 | 40420 | +79 |

5% מלווה פיתוח (ברירה כפולה)

| סדרה | שער | שינוי |
|---|---|---|
| 2001 | 170600 | +800 |
| 2002 | 170400 | +800 |
| 2003 | 164400 | +800 |
| 2004 | 164950 | +300 |
| 2005 | 155000 | +800 |
| 2006 | 155500 | +300 |
| 2007 | 152200 | +520 |
| 2008 | 149600 | −− |
| 2009 | 152100 | +100 |
| 2010 | 151750 | +300 |
| 2011 | 148950 | +350 |
| 2012 | 147250 | −− |
| 2013 | 148700 | +200 |
| 2014 | 145700 | −− |
| 2015 | 145000 | −− |
| 2016 | 145500 | −− |
| 2017 | 142100 | −− |
| 2018 | 141600 | −800 |
| 2019 | 141000 | −700 |
| 2020 | 137100 | −− |
| 2021 | 136900 | +300 |
| 2022 | 130000 | −− |
| 2023 | 129200 | −− |
| 2024 | 121200 | −− |
| 2025 | 121800 | −− |
| 2026 | 122100 | −− |
| 2027 | 117400 | −1100 |
| 2028 | 116500 | −900 |
| 2029 | 110600 | −− |
| 2030 | 110800 | −600 |
| 2031 | 107600 | +200 |

| סדרה | שער | שינוי |
|---|---|---|
| 2032 | 108257 | −− |
| 2033 | 104900 | −2600 |
| 2034 | 106200 | +302 |
| 2035 | 97300 | +500 |
| 2036 | 97300 | +200 |
| 2037 | 97200 | −1210 |
| 2038 | 92700 | −− |
| 2039 | 89000 | +300 |
| 2040 | 89500 | −− |
| 2041 | 84100 | +300 |
| 2051 | 84600 | −− |
| 2052 | 77800 | −2400 |
| 2053 | 81100 | −− |
| 2055 | 73800 | −− |
| 2054 | 81338 | −− |
| 2056 | 75800 | −18 |
| 2057 | 72000 | −− |
| 2059 | 66327 | −− |
| 2058 | 70700 | −2000 |
| 2060 | 69258 | −2142 |
| 2061 | 44839 | +18 |
| 2062 | 40558 | +18 |
| 2063 | 39113 | +16 |

צמודות זהב

| סדרה | שער | שינוי |
|---|---|---|
| 5 יוד | 123.7 | +1.7 |

רמון

| סדרה | שער | שינוי |
|---|---|---|
| 7006 | 195.2 | −1.2 |
| 7007 | 181.6 | −1.1 |
| 7008 | 172.5 | −1.1 |
| 7009 | 167 | −1 |
| 7010 | 158.8 | −1 |
| 7011 | 149.9 | −0.9 |
| 7012 | 144.6 | −0.9 |
| 7013 | 136.5 | −0.9 |
| 7014 | 118.8 | −0.7 |
| 7015 | 102.5 | +0.1 |
| 7016 | 101.8 | +0.2 |
| 7017 | 101 | +0.2 |
| 7018 | 100.8 | +0.2 |
| 7019 | 101.3 | +0.3 |
| 7020 | 101.1 | +0.3 |
| 7021 | 100.1 | +0.2 |
| 7201 | 98.5 | +0.3 |

גלבוע

| סדרה | שער | שינוי |
|---|---|---|
| 6101 | 13462 | −80 |
| 6102 | 8140 | −9 |
| 6103 | 7317 | −43 |
| 6104 | 6741 | −39 |
| 6105 | 6393 | −38 |
| 6106 | 6206 | −36 |
| 6107 | 5963 | −35 |
| 6108 | 4256 | −54 |
| 6109 | 4050 | −53 |
| 6110 | 3984 | −51 |

| סדרה | שער | שינוי |
|---|---|---|
| 6111 | 3333 | −45 |
| 6112 | 3236 | −44 |
| 6113 | 2233 | −13 |
| 6151 | 849.2 | −4.9 |
| 6152 | 814.4 | −4.9 |
| 6153 | 705.3 | −4.1 |
| 6154 | 693 | −4 |
| 6155 | 451.2 | +3.3 |
| 6156 | 365.8 | −5.7 |
| 6157 | 279.7 | −1.6 |
| 6158 | 264.5 | −1.6 |
| 6159 | 219.4 | +2.1 |
| 6160 | 205.3 | −3.9 |
| 6161 | 198.1 | −3.8 |
| 6162 | 182.1 | −1.1 |
| 6163 | 168.2 | −0.3 |
| 6164 | 161.9 | −0.3 |
| 6165 | 149.9 | −4.4 |
| 6166 | 143 | −3.5 |
| 6167 | 139.5 | −3.3 |
| 6168 | 137.1 | −3.3 |
| 6169 | 130 | +0.5 |
| 6170 | 122.2 | −0.7 |
| 6171 | 87 | −1.6 |
| 6172 | 85.8 | −1.7 |
| 6801 | 94.8 | +0.3 |

100% מט"ח

| סדרה | שער | שינוי |
|---|---|---|
| אל אום | 1521 | −47 |
| אלבים | 220.6 | −− |
| אלתא | 1212 | +3 |
| אלסינט | 2497 | −5 |
| סאיטקס | 1151 | −− |
| תוד 84 | 104.2 | −1.3 |
| תוד 85 | 391 | −− |
| הב הים | 270.8 | +2 |
| דים הם | 188.5 | −− |
| כור | 167 | +3.4 |
| כלל | 460 | −− |
| מצם ד | 179 | −− |
| מצם מ | 259.2 | −− |
| מצם י | 268 | −− |
| דן | 147.9 | +2.2 |
| סול בונה | 191.2 | +5.6 |
| תיעש | 269 | −1.9 |

מדד/מט"ח

| סדרה | שער | שינוי |
|---|---|---|
| בלת. | 152.2 | +0.6 |
| דים הם | 155.1 | +1.7 |
| כור | 148 | −0.5 |
| כלל | 185.5 | −− |
| מב דים | 151.1 | +1.8 |
| מטא מז | 152.8 | +1.7 |
| מטא מז | 145.5 | −2.5 |
| מטא מז | 139.1 | −0.2 |
| לאומי | 141.6 | −− |

# שערי המניות 20.1.88

| שם החברה | השער אתמול | | המחזור ש"ח ע.נ | השינוי נקודות | השינוי ב־% | הצע/ביקוש ש"ח ע.נ |
|---|---|---|---|---|---|---|
| **בנקים שאינם נכללים בהסדר ההצמדה** | | | | | | |
| אה.ה ש | 20289 | תב | 30 | −1200 | −5.6 | −37 |
| המסנות 0.1 | 1188 | תב | 1773 | −132 | −10 | −2199 |
| המסנות א 0.5 | 630 | תב | 961 | −70 | −10 | −1846 |
| כללי לא בהסדר | 15000 | | 66 | | | +7 |
| פ.י.ב.י. 0.5 | 6650 | תב | 2683 | −370 | −5.3 | −3255 |
| **בנקים הנכללים בהסדר ההצמדה ל 88** | | | | | | |
| אידיבי רג 100.0 | 103350 | | 1289 | −700 | −0.7 | −1015 |
| אידיבי ב 100.0 | 105000 | | | −1000 | −1 | −5 |
| אידיבי בב א | 625000 | שב | | | | |
| אגוד 0.1 | 76950 | | | | | |
| דיסקונט ב | 131850 | | 967 | −400 | −0.5 | −667 |
| דיסקונט א | 131900 | | 14 | −450 | −0.3 | −5 |
| דיסקונט שה ב | 15400 | | 350 | −950 | −0.7 | −575 |
| המזרחי ש | 42580 | | 250 | | | +226 |
| המזרחי מ | 42700 | | 1424 | −170 | −0.4 | −1516 |
| | | | 2 | | | +48 |
| הפועלים בבב | 98100 | תב | 4 | +7200 | +7.9 | +4 |
| הפועלים ש | 70200 | | 1834 | −460 | −0.7 | −1365 |
| הפועלים מ | 70320 | | 307 | +120 | +0.2 | +703 |
| כללי א 1.0 | 179701 | | 94 | | | −111 |
| כללי שה 7 | 8632 | | 62 | | | +88 |
| בלל 0.1 | 44680 | | 3741 | −230 | −0.5 | −2823 |
| בלל שה 11 | 16700 | | 14 | | | −34 |
| מימון ופיתוח 1.0 | 59550 | | | | | +1 |
| מימון ופיתוח 5.0 | 30350 | | 12 | | | +12 |
| **בנקים הנכללים בהסדר ההצמדה ל 89** | | | | | | |
| אידיבי רג 100.0 | 126100 | | 38 | | | +186 |
| אידיבי ב 100.0 | 125350 | לב | | | | −2 |
| אידיבי בב א | 763000 | לב | | | | −1 |
| אגוד 1 ש"ח | 94020 | בה | 7 | +250 | +0.3 | +110 |
| דיסקונט ב | 161000 | לב | | | | |
| דיסקונט א | 169000 | תב | 4 | +9000 | +5.6 | +7 |
| מזרחי ש | 51800 | | 169 | | | +239 |
| מזרחי מ | 51600 | לב | | | | |
| הפועלים ש | 85800 | | 155 | | | +246 |
| הפועלים מ | 85800 | | 8 | −300 | −0.4 | −10 |
| כללי א | 220000 | שב | | | | |
| בל"ל סופק | 54550 | | 218 | | | +290 |
| **בנקים למשכנתאות** | | | | | | |
| ארנים 0.1 | 24300 | | | | | |
| לאומימשכ ש | 6924 | תב | 255 | −550 | −7.4 | −245 |
| לאומימשכ מ | 6719 | תב | 54 | −745 | −10 | −54 |
| כרמל ש | 5460 | | 332 | −35 | −0.6 | −115 |
| כרמל שה 1 | 4300 | | | −20 | −0.5 | −64 |
| פת מסב ש | 1850 | תב | 1478 | −200 | −9.8 | −1983 |
| מקבו ב ש | 3400 | | 2290 | | | +2254 |
| עצמאות 0.1 | 17550 | | 20 | −350 | −2 | −20 |
| ביתב 1.0 | 7050 | | 100 | −140 | −2 | −156 |
| טפחות מבכ ש | 21000 | שב | | | | |
| טפחות רג ש | 21000 | | 73 | −305 | −1.4 | −70 |
| טפחות שה 2 | 5515 | | 81 | −60 | −1.1 | −151 |
| יפוד 1.0 | 2505 | בה | 45 | +25 | +1 | +41 |
| יפוד 5.0 | 1804 | בה | 236 | +164 | +10 | +242 |
| **מוסדות מימון** | | | | | | |
| שלמון אש | 748 | תב | 12587 | −50 | −6.3 | −15320 |
| החקלאות מבב א | 341000 | לב | | | | |
| החקלאות מבב ג | 203900 | לב | | | | |
| לאומי תעש׳ א ש | 10480 | תב | 105 | −750 | −6.7 | −209 |
| פתוח תעש׳ מבב | 128500 | לב | | | | |
| פת תעש׳ בב ג | 460000 | לב | | | | |
| פת תעש׳ בב גג | 277438 | לב | | | | |
| פת תעש׳ בב גגג | 277000 | לב | | | | |
| פת תעש׳ בב ד | 280000 | לב | | | | |
| פת תעש׳ בב דד | 65036 | לב | | | | |
| מרכז קבלנים 5.0 | 830 | תב | 2790 | −92 | −10 | −5890 |
| תיירות בב | 221500 | לב | | | | |
| כלל ליסינג 0.1א | 22600 | בה | 99 | −2000 | −8.1 | −584 |
| כלל ליסינג 0.5ב | 22000 | | 261 | −1100 | −4.8 | −561 |
| **ביטוח** | | | | | | |
| אילון | 114 | | 2770 | | | |
| איתן | 129 | | 1360 | −2 | −1.5 | −1360 |
| אררט 0.1 | 1525 | | 540 | −25 | −1.6 | −595 |
| אררט א 0.5 | 1075 | | 1730 | −18 | −1.7 | −3812 |
| בטוח משנה 0.1 | 313 | | 1000 | −1 | −0.3 | −1310 |
| בטוח משנה 0.5 | 183 | | 7000 | −7 | −3.7 | −10474 |
| משנה אפ | 205 | | 752 | | | |
| כשבה הש | 105.5 | | 42440 | | | +29840 |
| הדר 1.0 | 149 | | 7252 | −6 | −3.9 | −14948 |
| הדר 5.0 | 103.5 | תב | 32559 | −3 | −6.8 | −35359 |
| הדר אפ סר 2 | 129.5 | בה | 1112 | −5 | −2.6 | −228 |
| הפניקס 0.1 | 612 | תב | 2860 | −68 | −10 | −5103 |
| הפניקס 0.5 | 599 | | 1018 | | | −1018 |
| המשמר־הראל 1.0 | 4995 | | | −4 | −0.1 | −40 |
| המשמר־הראל 5.0 | 4050 | | 20 | −40 | −1 | −190 |
| מנורה 1.0 | 1350 | | 221 | −20 | −1.5 | −221 |
| מנורה 5.0 | 1000 | שב | | | | |
| סהר 1 1.0 | 354 | | 3500 | [illegible] | [illegible] | [illegible] |
| סקוריטס 0.1 | 950 | | 105 | −20 | −2.1 | −405 |
| ציון ש | 405 | | [illegible] | [illegible] | [illegible] | [illegible] |
| ציון החזקות 1.0 | 4250 | שב | | | | |
| ציון החזקות 5.0 | 1144 | | | −11 | −1 | −2 |
| **מסחר** | | | | | | |
| אינטר גאמא 1 ש | 767 | | 1158 | −15 | −1.9 | −3506 |
| אינטר גאמא 5 ש | 548 | | 3996 | −12 | −2.1 | −2058 |
| מאיר צרא 1.0 | 688 | תב | 3345 | −70 | −9.2 | −4698 |
| מאיר צרא אפ | 355 | | 341 | −20 | −5.3 | −836 |
| כלל אפ 4 | 511 | תב | 18130 | −25 | −7.4 | −28728 |
| כלל אגח 2 | 139 | תב | 19500 | −13 | −8.6 | −70842 |
| קריסטל 1.0 | 795 | | 6414 | −25 | −3.1 | −6546 |
| רפק 0.1 | 15500 | תב | 10 | −950 | −5.8 | −16 |
| רפק 0.5 | 16500 | שב | | | | |
| שופרסל א 2.0 | 9850 | | 649 | | | −43 |
| שופרסל אפ | 4450 | | 715 | −350 | −7.3 | −675 |
| שופרסל אגח | 106.5 | | 56700 | −2 | −1.8 | −89272 |
| **שירותים** | | | | | | |
| אסותא | 314 | | 6220 | +1 | +0.3 | +7310 |
| סבנות הספקה 0.1 | 650 | בה | 339 | −30 | −4.4 | −1513 |
| סבנות הספקה 0.5 | 209 | תב | 9158 | −23 | −9.9 | −14053 |
| קרור 0.1 | 791 | | 810 | −33 | −4 | −2010 |
| קרור 1.0 | 222 | | 21472 | −12 | −5.1 | −52022 |
| מטר קיטוב 0.1 | 1551 | | 213 | −32 | −2 | −339 |
| מטר קיטוב 0.5 | 895 | | 1300 | −10 | −1.1 | −1531 |
| **מלונות ושירותי תיירות** | | | | | | |
| גלי זהר 1.0 | 2379 | לב | | | | −58 |
| גלי זהר 5.0 | 1643 | לב | | | | |
| מלונות דן 1.0 | 1700 | | 237 | −60 | −3.4 | −450 |
| מלונות דן 5.0 | 1365 | | 1000 | −30 | −2.2 | −1000 |
| חוף האלמוג 1.0 | 7280 | | 185 | −350 | −4.6 | −355 |
| מלונות הירדן | 2740 | בה | 250 | −160 | −5.5 | −344 |
| 0221010 | 245 | בה | 28874 | −27 | −9.9 | −40748 |
| 0221317 | 141 | תב | 23257 | −25 | −15.1 | −14195 |
| **מחשבים ושירותי מחשבים** | | | | | | |
| תה.ל.ן 1.0 | 235 | | 3814 | | | −3814 |
| תה.ל.ן אפ | 92.5 | | 8764 | −5 | −1.6 | −7764 |
| תה.ל.ן אג"ח | 101 | | 19962 | | | |
| יעשא 1.0 | 5900 | | 423 | | | +95 |
| מ.ל.ל. 1.0 | 10550 | שב | | | | |
| מ.ל.ל. 5.0 | 2006 | | 200 | | | +160 |
| ניקוב מחשבים 1 | 925 | בה | 696 | −85 | −8.4 | −1095 |
| ניקוב מחש׳ 5 | 292 | תב | 9379 | −52 | −15.1 | −10197 |
| ניקוב אפ סד 2 | 781 | | 1106 | −20 | −2.5 | −1769 |
| תים מחשבים 1.0 | 700 | | 1193 | | | −1198 |
| **נדל"ן, בינוי ופיתוח** | | | | | | |
| אזורים אפ | 540 | תב | 2563 | −60 | −10 | −7944 |
| אזורים אגח | 134 | | 60537 | | | −37975 |
| אילון 1.0 | 174.5 | תב | 6607 | −12 | −6.4 | −27347 |
| אל־רוב 1.0 | 330 | | 7277 | | | |
| אפריקה 0.1 | 37500 | | 54 | −1500 | −3.9 | −54 |
| אפריקה אפ | 17520 | | 60 | | | +2 |
| ארים | 4830 | | 100 | −170 | −3.4 | −560 |
| אילדן 0.1 | 2220 | | 411 | −30 | −1.3 | −441 |
| אילדן 0.5 | 1778 | | 416 | −30 | −1.7 | −353 |
| ברנוביץ 1.0 | 2480 | תב | 334 | −200 | −7.5 | −742 |
| ברנוביץ 5.0 | 2070 | | 97 | −110 | −5.1 | −197 |
| דנקנר 1.0 | 5200 | | 401 | | | +20 |
| הירש 0.1 | 170 | | 1872 | −5 | −4.8 | −2912 |
| הירש 0.5 | 132 | | 3000 | −5 | −3.7 | −4550 |
| המכלול 1.0 | 737 | לב | | | | |
| המכלול 5.0 | 549 | לב | | | | +1260 |
| חלב 0.1 | — | | הפסקת מסחר | | | |
| חלב 0.5 | — | | הפסקת מסחר | | | |
| חברה לירושלים | 263 | | 13206 | −10 | −3.7 | −25237 |
| ירושלים אפ | 90 | | 7099 | −1 | −1.1 | −3291 |
| צבים 0.1 | 3390 | | 916 | −110 | −3.1 | −922 |
| צבים 0.5 | 2800 | | 1110 | −100 | −3.5 | −1110 |
| יעפרו 0.1 | 3249 | | 911 | −120 | −3.6 | −1666 |
| ישראלום 1.0 | 1100 | | 6267 | | | −6267 |
| ישרס 10.0 | 16900 | | 190 | −700 | −4 | −352 |
| כנף פיתוח 1.0 | 7249 | | | | | |
| לוסיד 1.0 | 5968 | בב | | −314 | −5 | −263 |
| לוסיד 5.0 | 1935 | תב | 249 | −200 | −9.4 | −519 |
| מ.ת.מ. 1.0 | 318 | לב | | | | |
| מ.ת.מ. אפ 2 | 189.5 | לב | | | | |
| מ.ת.מ. אגח | 119 | לב | | | | −2560 |
| מאגרי בניה 1.0 | 545 | לב | | | | −2940 |
| מיבנאל 5.0 | 150 | | 10130 | | | +9946 |
| מיבנאל אפ | 165 | | 5288 | +15 | +10 | +11730 |
| מגרש 5.0 | 1440 | | 60 | | | −85 |
| מרלו 1.0 | 1817 | | 1271 | | | |
| לוינשטין 1.0 | — | | הפסקת מסחר | | | |
| לוינשטין 5.0 | — | | הפסקת מסחר | | | |
| ליפשיץ 1.0 | 301 | | 5417 | +1 | +0.3 | +409 |
| ליפשיץ 5.0 | 164 | תב | 10444 | −15 | −8.4 | −16282 |
| ליפשיץ אפ 1 | 100 | תב | 7995 | −10 | −9.1 | −12995 |
| ליפשיץ אגח | 97 | | 4925 | −1 | −1 | −26175 |
| נאות אביב 0.5 | 2940 | | 332 | −90 | −3 | −432 |
| נכסי אזורים | 289 | תב | 14000 | −20 | −6.5 | −22467 |
| נכסי החזקות 1.0 | 664 | | 200 | | | −200 |
| סהף 1.0 | 1318 | | 30 | | | |
| עמר ופלע כר 1 ש | — | | הפסקת מסחר | | | |
| קיסריה 0.1 | 3462 | | 184 | | | −184 |
| קיסריה 0.5 | 1200 | תב | 2219 | −120 | −9.1 | −2165 |

| שם החברה | השער אתמול | | המחזור ש"ח ע.נ | השינוי נקודות | השינוי ב־% | הצע/ביקוש ש"ח ע.נ |
|---|---|---|---|---|---|---|
| רומבין 1.0 | 348 | | 2145 | −4 | −1.1 | −2145 |
| רומבין 5.0 | 170 | תב | 6300 | −2.5 | −6.9 | −10200 |
| רומבין אפ׳ | 800 | תב | 620 | −60 | −7 | −950 |
| רומבין אג"ח | 125.5 | | 1260 | +5 | +1.2 | +73740 |
| **חקלאות** | | | | | | |
| מטעי הדר 0.1 | 2265 | | 312 | −5 | −0.2 | −262 |
| מטעי הדר 0.5 | 2258 | | | −2 | −0.1 | −60 |
| מהדרין 0.1 | 5550 | תב | 1300 | −380 | −6.4 | −965 |
| מהדרין אפ׳ | 2940 | תב | 50 | −200 | −6.4 | −480 |
| נכסי הדרים 1.0 | 1462 | | 2080 | | | +70 |
| פריאר 0.5 | 2253 | | 2282 | | | |
| **מזון וטבק** | | | | | | |
| דובק מב ש | 2800 | תב | 680 | −200 | −6.7 | −880 |
| דובק מב מ | 2900 | תב | 300 | −160 | −5.2 | −300 |
| תלבל 1.0 | 398 | | 2000 | +1 | +0.5 | +900 |
| תלבל 5.0 | 352 | שב | | | | |
| תלבל אגח | 105 | שב | | | | |
| טמפו בירה 1.0 | 29600 | | 47 | −600 | −2 | −72 |
| טמפו בירה 5.0 | 24500 | | 40 | −450 | −1.8 | −74 |
| יצור 1.0 | 900 | תב | 500 | −61 | −6.4 | −580 |
| יצור א 5.0 | 565 | תב | 2215 | −40 | −6.6 | −2215 |
| יצור אפ 2 | 305 | | 166 | +5 | +1.7 | +1384 |
| מן 1.0 | 409 | בב | | −21 | −4.9 | −819 |
| מן 5.0 | 320 | | 685 | −1 | −0.3 | −1185 |
| סנפרוסט 1.0 | 13780 | | 70 | −300 | −2.1 | −120 |
| עסיס ב 0.5 | 270 | תב | 5799 | −30 | −10 | −8401 |
| אגבל שקל 1 | 2220 | | 96 | +20 | +0.9 | +5 |
| שמן מבב א | 1449 | | 1021 | | | |
| **טכסטיל והלבשה** | | | | | | |
| ארגר מר 1 ש | 449 | תב | 1920 | −31 | −6.5 | −5534 |
| ארגר אפ | 242 | תב | 1629 | −26 | −9.7 | −3086 |
| ארגר אגח | 105.5 | | 6297 | −5 | −1.4 | −9797 |
| אפיס 1.0 | 450 | תב | 890 | −50 | −10 | −660 |
| אופנת כרוך 1.0 | 321 | תב | 2494 | −36 | −10.1 | −3744 |
| אופנת כרוך 5.0 | 212 | תב | 1071 | −24 | −10.2 | −4320 |
| אתא א | 274 | תב | 1750 | −36 | −11.6 | −1650 |
| ארגמן רג ש | 9390 | תב | 50 | −600 | −6 | −130 |
| דלתא־גליל 1.0 | 1200 | תב | 3650 | −100 | −7.7 | −5418 |
| דלתא־גליל א 5.0 | 1080 | | 4659 | −40 | −5.6 | −2139 |
| מכפלות מאוחד 1 | 1550 | שב | | | | |
| מכפלות מאוחד 5 | 765 | | 14 | +15 | +2 | +14 |
| ויסלבו 1.0 | 325 | | 2036 | | | +1591 |
| ויסלבו 5.0 | 239 | | 500 | | | |
| ורדינון 1.0 | 4820 | | 20 | | | −20 |
| זיקית 1.0 | 1650 | | 898 | −81 | −4.7 | −389 |
| זיקית 5.0 | 1350 | תב | 1165 | −110 | −7.5 | −1547 |
| זיקית אפ | 558 | | 4300 | | | +225 |
| כופר | 150.5 | | 7544 | | | −3044 |
| כופר אפ | 88 | | 2376 | −3 | −3.3 | −2376 |
| לודזיה 0.1 | 798 | בב | | −42 | −5 | −1942 |
| לודזיה 0.4 | 515 | תב | 2786 | −30 | −5.5 | −4075 |
| ליגת 1.0 | 186 | תב | 2500 | −17 | −8.4 | −7520 |
| עיט 1.0 | 356 | | 2434 | | | +1140 |
| עיט 5.0 | 180 | | 2476 | −5 | −4.5 | −3726 |
| עיט אפ | 159 | בה | 5485 | −5 | −1.8 | −3778 |
| עיט אגח | 114.5 | | 691 | −1 | −0.9 | −691 |
| עמק סדינה 1 ש | 194.5 | בב | | −8.5 | −5.1 | −11898 |
| עמק אפ | 97.5 | | 12900 | | | +10100 |
| פולגת א | 740 | תב | 2181 | −40 | −5.1 | −1231 |
| פוליגון א 0.5 | 8226 | בה | 100 | −914 | −10 | −148 |
| פרנור | 1085 | | 277 | −25 | −2.4 | −1255 |
| גיבור סברינה | 6800 | | 142 | | | +44 |
| **מתכת ומוצריה** | | | | | | |
| אורדן 0.1 | 6100 | | 127 | −300 | −4.7 | −211 |
| אורדן 0.5 | 5200 | תב | 65 | −280 | −5.1 | −102 |
| אלקוית 1.0 | 6650 | שב | | | | |
| אלקוית 5.0 | 4970 | שב | | | | |
| כבלים ש | 302 | | 5292 | −5 | −1.6 | −817 |
| כבלים אפ | 78 | | 13000 | | | |
| כבלים אג"ח | 96.5 | | | −1 | −1 | −1419 |
| כבלים אגח | 96 | | 51406 | | | +41154 |
| חתבף 1.0 | 372 | | 86 | −8 | −1.4 | −374 |
| חתבף 5.0 | 322 | | 255 | −3 | −0.9 | −255 |
| חתבף אפ | 2750 | שב | | | | |
| זיקה 1.0 | 2665 | | 8.5 | −25 | −0.9 | −5 |
| זיקה 5.0 | 1220 | | | +20 | +1.7 | +100 |
| קמפאות מר 5.0 1.0 | 3600 | תב | 410 | −300 | −9.1 | −428 |
| כבלי ציון 1.0 | 2800 | | 365 | −60 | −2.9 | −827 |
| כבלי ציון 5.0 | 1080 | תב | 2500 | −120 | −10 | −2857 |
| [illegible] | [illegible] | | [illegible] | | | [illegible] |
| [illegible] | [illegible] | | [illegible] | | | [illegible] |
| נחושתן 1.0 | 30410 | | 25 | | | +16 |
| נחושתן 0.5 | 12200 | תב | 719 | −1360 | −10 | −442 |
| מקר פלדה 1.0 | 1905 | | 1967 | −80 | −4 | −1317 |
| קינג 1.0 | 585 | | 355 | | | −67 |
| קינג 5.0 | 370 | בה | 500 | −25 | −6.3 | −2734 |
| קליל 1.0 | 2500 | | 2251 | −98 | −3.8 | −3632 |
| קליל 5.0 | 1989 | | 1644 | −60 | −2.9 | −1968 |
| קליל אפ | 1010 | | 728 | −40 | −3.8 | −4061 |
| קליל אגח | 121 | | 668 | +1 | +0.8 | +668 |
| שלוות 5.0 | 5600 | תב | 253 | −500 | −8.2 | −323 |
| תעשיות לכיש 1.0 | 719 | | | −11 | −1.5 | −12 |
| תעשיות לכיש 5.0 | 400 | | 199 | +1 | +0.5 | +141 |
| **חשמל, אלקטרוניקה ואופטיקה** | | | | | | |
| אלביט 3.0 | 249700 | | 50 | −10000 | −3.9 | −74 |
| אלקו 0.1 | 8410 | תב | 53 | −500 | −5.6 | −126 |
| אלקו 0.25 ש | 4000 | | 168 | −140 | −3.4 | −308 |
| אלקו 0.25 מ | 4899 | | | −202 | −4.7 | −75 |
| אלקטרה 0.1 | 1692 | תב | 861 | −188 | −10 | −2032 |
| אלקטרה א 0.5 | 1210 | תב | 2165 | −120 | −9 | −2360 |
| אמ 5 | 810 | תב | 1464 | −90 | −10 | −1586 |
| אמן 5 | 131 | תב | 11218 | −7 | −5.1 | −31794 |
| אורית 1.0 | 13700 | | 157 | | | +75 |
| כלל תעש אלק | 1822 | בה | 4146 | −285 | −10 | −6605 |
| כלל אלקטרוניקה | 507 | | 3082 | | | +2608 |
| כלל אלק אפ | 96.5 | | 99409 | −5 | −0.5 | −88329 |
| מפקטרוניקס 1.0 | 1080 | | 2527 | −50 | −4.4 | −2221 |
| מפקטרוניקס 5.0 | 892 | תב | 7800 | −60 | −6.3 | −11298 |
| פיכטנגר 1.0 | 415 | | 6000 | −20 | −4.6 | −7000 |
| פיכטנגר 5.0 | 352 | תב | 6490 | −22 | −5.9 | −6490 |
| ציקלון 1.0 | 1995 | בב | | −105 | −5 | −559 |
| ציקלון 5.0 | 1107 | תב | 365 | −123 | −10 | −923 |
| קונטטנ אילק 1. | 3950 | שב | | | | |
| קונטטנ אילק 5. | 2550 | תב | 50 | −140 | −5.2 | −50 |
| ת.א.ת. 1.0 | 918 | | 160 | | | +320 |
| ת.א.ת. 5.0 | 390 | תב | 9283 | −40 | −9.5 | −10634 |
| תדיאה | 706 | תב | 3276 | −79 | −10.1 | −7876 |
| **מוצרי בניה** | | | | | | |
| אי.פ. תעשיות 1. | 161.5 | תב | 53200 | −15 | −8.5 | −79884 |
| אי.פ. אפ | 515 | תב | 3510 | −90 | −14.9 | −8597 |
| אי.פ. אגח | 131 | | 29218 | | | −29218 |
| אקרשטיין 1.0 | 455 | תב | 3230 | −44 | −8.8 | −4346 |
| אקרשטיין 5.0 | 300 | תב | 4670 | −19 | −6 | −6670 |
| אקרשטיין אפ | 350 | | 2800 | −48 | −12.1 | −2651 |
| אקרשטיין אגח | 124.5 | | 35000 | −5 | −2 | −48729 |
| אתים בלוס | 112 | תב | 14386 | −11 | −8.9 | −31068 |
| בלוס אפ | 64.5 | | 31024 | | | +23836 |
| מחזל השק בנעש | 554 | | 2060 | −6 | −1.1 | −968 |
| מזאיקה ולפמן 1 | 21181 | לב | | | | |
| מזאיקה ולפמן 5 | 16000 | שב | | | | |
| נבב קרמיקה | 580 | תב | 4585 | −35 | −8.4 | −7568 |
| נבב קרמיקה אפ | 198 | | 4800 | −15 | −7 | −9632 |
| **כימיה, גומי ופלסטיק** | | | | | | |
| אבן 5.0 | 1378 | תב | 2524 | −110 | −7.4 | −5054 |
| אליאנס ב | 1505 | בה | 5 | +40 | +2.7 | +75 |
| גל תעשיות 1.0 | 354 | | 588 | −10 | −2.8 | −288 |
| גל תעשיות 5.0 | 267 | בה | 582 | −5 | −1.1 | −140 |
| גל אפ | 99 | | 2300 | −5 | −0.5 | −4555 |
| גל אגח | 93 | | 1740 | −5 | −5.1 | −1740 |
| רשפים 0.1 | 4500 | | 419 | −191 | −4.1 | −425 |
| רשפים 0.5 | 1600 | | 9 | | | −9 |
| חיפה כימי 10.0 | 750 | תב | 11580 | −74 | −9 | −16371 |
| ליפסקי 1.0 | 1995 | | 670 | | | +446 |
| מקסימה 1.0 | 782 | תב | | −45 | −5.2 | −65 |
| מקסימה 5.0 | 550 | | 100 | −25 | −4.4 | −200 |
| סנו 1.0 | 20520 | תב | 42 | −2280 | −10 | −45 |
| סנו 5.0 | 18580 | בה | 10 | −500 | −2.6 | −40 |
| פריקלאס | 498 | | 9500 | −20 | −3.9 | −9678 |
| פריקלאס אפ | 135 | | 4772 | −16 | −10.6 | −9172 |
| קרים כימיקל 1.0 | 4700 | תב | 731 | −510 | −6.2 | −948 |
| קרים אפ | 2800 | | 500 | | | −6 |
| קרים אגח | 108 | | 14985 | −5 | −0.5 | −13485 |
| תיא 5.0 | 4320 | בה | 370 | −180 | −4 | −484 |
| פרוטאכים 10.0 | 55400 | | 170 | −1750 | −3.1 | −98 |
| **עץ, נייר ודפוס** | | | | | | |
| כתר | 168 | בב | | −9 | −5.1 | −29559 |
| רפתן 1.0 | 5780 | שב | | | | |
| רפתן 5.0 | 4132 | | 75 | | | +10 |
| תמ.נ. 1.0 | 10650 | | 182 | −500 | −4.5 | −126 |
| יאה 1.0 | 1700 | | 200 | −5 | −0.3 | −200 |
| לנדי אשקלון 1 | 744 | בה | 3089 | −60 | −7.5 | −4790 |
| מלס ב 0.5 | 28800 | תב | 7 | −3200 | −10 | −30 |
| קרגל | 820 | | 19876 | −39 | −4.5 | −28032 |
| קרגל אפ | 480 | | 2199 | −19 | −3.8 | −2026 |
| רים 0.1 | 521 | | 1028 | | | |
| רים 0.4 | 202 | בה | 2357 | −15 | −6.9 | −5590 |
| תעל ב 0.2 | 18000 | | 127 | −750 | −4 | −127 |
| **תעשיות שונות** | | | | | | |
| אורין 1.0 | 238 | תב | 3116 | −25 | −9.5 | −3116 |
| אורין 5.0 | 128 | | 1500 | | | +709 |
| תמישה יוד | 2600 | | 132 | −52 | −2 | −522 |
| הגבהלס 1.0 | 1395 | | 105 | −14 | −1 | −155 |
| הגבהלס 5.0 | 1183 | | 596 | −12 | −1 | −526 |

השקעות בתעשיה

| שם החברה | השער אתמול | | המחזור ש"ח ע.נ | השינוי נקודות | השינוי ב־% | הצע/ביקוש ש"ח ע.נ |
|---|---|---|---|---|---|---|
| מר בב ב | 6650 | | 504 | −181 | −2.7 | −485 |
| תעשיות אפ | 151 | | 5041 | −8 | −5 | −16838 |
| תעשיות אגח | 110 | | 47772 | | | −69943 |
| **חברות השקעה** | | | | | | |
| אוניקו ש | 5650 | תב | 78 | −399 | −6.6 | −422 |
| אי.די.בי. אפ | 3350 | | 459 | | | +224 |
| אי.די.בי. אג"ח | 99.5 | | 137500 | −5 | −1.5 | −211197 |
| אלגד ש | 1026 | | 1915 | | | +334 |
| גולה 1.0 | 1074 | בב | | | | |
| גולה אפ | 770 | | | | | |
| גולה אגח | 105 | | 15000 | | | |
| דנבאר 1.0 | 458 | | 862 | −2 | −0.4 | −875 |
| דנבאר 5.0 | 405 | | 385 | −6 | −1.5 | −385 |
| חברה לישראל 5.0 | 3020 | תב | 2700 | −300 | −9 | −3913 |
| וולפסון 0.1 | 116000 | שב | | | | |
| וולפסון ש 1.0 | 22700 | | 51 | −250 | −1.1 | −51 |
| אמפא א 0.5 | 20400 | תב | 100 | −1600 | −7.3 | −100 |
| פועלים השק ש | 630 | תב | 23466 | −70 | −10 | −30965 |
| דיסקונט השק אפ | 879 | | 2520 | | | +381 |
| דיסקונט השק אגח | 107 | | 60555 | | | −6445 |
| מזרחי השק ש | 27000 | | 13 | −505 | −1.8 | −25 |
| מר השקע.124 | 12773 | | 10 | −527 | −4 | −10 |
| חירון 1.0 | 1800 | תב | 827 | −200 | −10 | −1127 |
| חירון 5.0 | 777 | תב | 1683 | −65 | −7.7 | −2153 |
| יצוא ש | 11950 | תב | 100 | −700 | −5.5 | −333 |
| ירדן א 0.1 | 1185 | תב | 363 | −95 | −7.4 | −144 |
| כלל 50.0 | 1075 | | 1589 | −10 | −0.9 | −2518 |
| מגד 0.1 | 408 | | 330 | | | +330 |
| מגד א 0.5 | 410 | שב | | | | |
| מגד אפ | 168 | שב | | | | |
| אגח 1 | 120.5 | | 1880 | +5 | +0.4 | +25000 |
| מו השק ש | 2361 | | 1202 | | | +487 |
| מגה א 0.1 | 7280 | | 166 | −172 | −2.3 | −166 |
| מגה 0.5 | 4550 | תב | 709 | −302 | −6.2 | −1166 |
| פריון ב 2.5 | 11650 | | 322 | | | +160 |
| קרדן 1.0 | 112 | | 21999 | −3 | −2.6 | −7489 |
| קרדן 5.0 | 63 | | 15404 | −2 | −3.1 | −4436 |
| קרדן אפ | 49 | | 54679 | −3 | −5.8 | −38711 |
| קרדן אגח | 105 | | 9400 | | | |
| **נסחרות במט"ח** | | | | | | |
| בית מ | 265 | שב | | | | |
| בין ב׳ 5.0 | 14860 | תב | 113.1 | +1350 | +10 | +66.4 |

## רשימה מקבילה

| שם החברה | השער אתמול | | המחזור | השינוי נקודות | השינוי ב־% | הצע/ביקוש |
|---|---|---|---|---|---|---|
| **מסחר שרותים מלונאות מחשבים** | | | | | | |
| הראל 1.0 | 1106 | לב | | | | |
| יסקל | 223 | | 2300 | +3 | +1.4 | +2800 |
| קונטרוס 0.1 | 1410 | תב | 1018 | −307 | −17.9 | −3185 |
| קונטרוס 0.5 | 324 | תב | 5348 | −36 | −10 | −10978 |
| קונטרוס אפ | 110 | בה | 5750 | −6 | −5.2 | −2630 |
| קסל 1.0 | 690 | תב | | −40 | −5.5 | −800 |
| תבל | 245 | | 2795 | −13 | −5 | −2408 |
| בני הדר | 126 | | 21648 | | | |
| בני הדר אפ 1 | 87.5 | | 5200 | −5 | −5.4 | −9200 |
| התיירה הישראלית | 60 | | 1008 | −3 | −4.8 | −2587 |
| כנס מר 1 ש | 1851 | | 102.8 | +6 | +0.3 | +52.9 |
| איכות מחשבים | 415 | בב | | −22 | −5.1 | −2937 |
| דסה מיכון 1.0 | 4227 | בב | | −223 | −5 | −427 |
| דסה אפ | 1064 | | 1294 | | | +32 |
| כלל מחשבים 1.0 | 5310 | | 34 | +50 | +1 | +9 |
| משגב מחשבים 1.0 | 247 | | 630 | | | −630 |
| רשף | 429 | | 600 | | | +1210 |
| **נדל"ן בינוי חקלאות** | | | | | | |
| אורן 1.0 | — | | הפסקת מסחר | | | |
| אורן 5.0 | — | | הפסקת מסחר | | | |
| אמנונים 1.0 | 616 | | 12 | | | |
| בן־יקר גת 1.0 | 3400 | | 171 | −20 | −0.6 | −215 |
| דוזקר 1.0 | — | | הפסקת מסחר | | | |
| דוזקר 5.0 | — | | הפסקת מסחר | | | |
| עיד 5.0 | 1500 | בה | 700 | −42 | −2.7 | −1057 |
| רסקו מבכ | 2242 | בב | | −118 | −5 | −77 |
| רסקו רג | 1575 | בה | 452 | −175 | −10 | −616 |
| שגור 5.0 | 835 | | 899 | −45 | −5 | −1144 |
| שגור אפ | 246 | | 1639 | | | |
| אטאס | 1538 | תב | 689 | −171 | −10 | −682 |
| גולדפרוסט 1.0 | 1147 | | 420 | +22 | +2 | +100 |
| גולדפרוסט 5.0 | 716 | | 501 | +6 | +0.9 | +351 |
| **תעשייה** | | | | | | |
| מים גליקו | — | | הפסקת מסחר | | | |
| מקסם 0.1 | 3020 | | 196 | −1 | | −148 |
| מקסם 0.5 | 1494 | בב | | −79 | −5 | −899 |
| תעש רוסמן 1.0 | 1900 | בה | 300 | −135 | −6.6 | −400 |
| אוקטמן 5.0 | 1040 | לב | | | | |
| מודן 1.0 | 676 | לב | | | | |
| משאבות סלע | 109 | תב | 4320 | −6 | −5.2 | −4320 |
| מתכת מרום 1.0 | 77.5 | תב | 27564 | −5 | −9.9 | −42648 |
| מתכת מרום אפ | 31 | | 16400 | −5 | −7.5 | −15430 |
| אלקול | 72 | תב | 8405 | −8 | −10 | −15342 |
| אלקול אפ 2 | 25 | | 18525 | −5 | −9.1 | −19597 |
| בר־סן 1.0 | 3090 | | 1001 | | | +44 |
| [illegible] | 1818 | | [illegible] | | | [illegible] |
| [illegible] | 5550 | שב | | | | |
| [illegible] | 1805 | בב | | −95 | −5 | [illegible] |
| מ.ל.ב. 1.0 | 1012 | | | | | |
| מ.ל.ב. 5.0 | 492 | שב | | | | |
| אלרן־סק | 179 | | 3000 | | | |
| וקספור 1.0 | 2356 | בה | 8 | +23 | +1 | +19 |
| נקה בכימל 1.0 | 3800 | בה | 300 | −40 | −1 | −113 |
| ת.ג.ל. 1.0 | 2028 | בב | | −107 | −5 | −921 |
| ת.ג.ל. 5.0 | 1899 | תב | | −176 | −8.5 | −255 |
| תוז א 5.0 | 7000 | | 20 | | | |
| אורדע פרינט | 705 | | 700 | −25 | −3.4 | −3032 |
| סקופיה 1.0 | 3338 | | 1015 | | | |
| מלך | 469 | | 819 | | | −819 |
| מ זון | 400 | | 1000 | | | |
| מגורי טכנולוגיה | 135 | בה | 3870 | −10 | −6.9 | −4680 |
| **השקעה** | | | | | | |
| אינקובה 0.1 | — | | הפסקת מסחר | | | |
| אינם | 282 | תב | 2105 | −16 | −5.4 | −2515 |
| איתם אפ | 99 | | | | | |
| אמישר בכי | 816 | בב | | −43 | −5 | −2774 |
| אמיק 1.0 | 478 | לב | | | | −1000 |
| אמיק 5.0 | 280 | לב | | | | |
| ישום השקעות | 103 | | 8057 | −3 | −2.8 | −11360 |
| ישום אגח־אפ | 94 | | 20000 | −3 | −3.1 | −35545 |
| לנדיק 0.1 | 1316 | לב | | | | +9 |
| לנדיק 0.5 | 342 | לב | | | | −190 |
| עד השק ב 0.1 | 2000 | | 63 | −50 | −2.4 | −42 |
| עד השק ב 0.5 | 1243 | תב | 41 | −110 | −8.1 | −153 |
| **חיפושי נפט** | | | | | | |
| דלק נפט 1 | 1764 | תב | 419 | −196 | −10 | −644 |
| דלק נפט 5 | 980 | | 188 | | | +371 |
| דלק חיפ אפ 2 | 118 | תב | 2063 | −70 | −38.9 | −5437 |
| מו חיפושי נפט | 17100 | | 137 | −600 | −3.4 | −147 |
| יבגאל 5.0 | 290 | תב | 17970 | −21 | −6.8 | −12964 |
| יבגאל אפ | 92 | | 35607 | −5 | −0.5 | −13918 |
| מ.ג.ג. 1.0 | 3780 | תב | 105 | −420 | −10 | −376 |
| מ.ג.ג. 5.0 | 1840 | | 2446 | | | +2301 |
| פראיל ב 0.3 | 6301 | בה | 26 | +153 | +2.5 | +55 |
| נפטא ש | 328 | בה | 13500 | −36 | −9.9 | −24848 |

## משתנים

| שם נייר ערך | שער נטו | שער קנבב משוקלל | שער מרב | שינוי יומי % | מס׳ עסק׳ |
|---|---|---|---|---|---|
| בנק בינלאומי 86 | 3739 | 5810 | 5886 | −4 | 16 |
| הבנה ש | 42390 | 216 | 212 | −1.82 | 7 |
| כלל סחר | 29963 | 408 | 404 | −4.88 | 13 |
| שסטל ב 10.0 | 1724 | 8424 | 8482 | −3.75 | 11 |
| דלק ג ש | 15262 | 1985 | 2086 | −4.25 | 16 |
| אפריקה 1.0 | 218 | 29676 | 29076 | −4 | 4 |
| אורים 1.0 | 12372 | 847 | 855 | −3.97 | 18 |
| כנסים הבנין | 9328 | 2336 | 2484 | −4.77 | 12 |
| חכשרת הישוב | 175 | 57519 | 60072 | −4.25 | 10 |
| כלל סלק | 4855 | 710 | 710 | −2.47 | |
| עלית | 829 | 12062 | 12316 | −4.75 | 3 |
| סלתן ב 4 | 20149 | 572 | 584 | −5.45 | 5 |
| קמסאות מה 1.0 | 2513 | 3458 | 3583 | −4.74 | 8 |
| אלמן 3.0 | 76 | 191441 | 199460 | −4.5 | 10 |
| מבע ש | 4135 | 7173 | 7247 | −5.5 | 19 |
| ים המלח | 8975 | 2210 | 2250 | −3.75 | 15 |
| מנהכינים 10.0 | 27296 | 746 | 758 | −4.48 | 14 |
| מפעלי ניר 10.0 | 96 | 259236 | 263957 | −3.5 | 16 |
| מרכזת ב 0.1 | 280 | 12478 | 12478 | −3 | |
| כלל תעש 1.0 | 168309 | 283 | 205 | −3.79 | 21 |
| אידיבי פתוח 2.8 | 2317 | 6155 | 6171 | −3.5 | 8 |
| אלון ש | 9304 | 811 | 815 | −3.45 | 4 |
| חבה לישראל 1.8 | 10777 | 3489 | 3555 | −6.76 | 32 |
| דיסקונט השק ש | 13962 | 1848 | 1901 | −4 | 31 |
| כלל 10.0 | 21482 | 1056 | 1064 | −3.74 | 20 |

## שערים בין־בנקאיים

אתמול, בצהריים, 20.1.1988 באירופה
מסירה מידית (ספוט)

| | | |
|---|---|---|
| $ ארצות הברית | 1.7890/1.7900 | ל־1 שטרלינג |
| מרקים גרמניים | 1.6620/1.6630 | ל־1 $ ארה"ב |
| פלורינים הולנדיים | 1.8673/1.8685 | |
| פרנקים שוויצריים | 1.3525/1.3535 | |
| פרנקים בלגיים | 34.71/34.75 | |
| פרנקים צרפתיים | 5.6120/5.6160 | |
| לירטות איטלקיות | 1220.00/1221.00 | |
| ינים יפניים | 127.50/127.60 | |
| $ ארצות הברית | 1.3422/1.3427 | לס.ד.ר. |

שער הזהב $ 477.75 ארה"ב אונקיה לונדון פיקסינג
מסירה מאוחרת (פורוארד)

| | ל"ש/$ | פר"ש/$ | מ"ג/$ |
|---|---|---|---|
| 1 ח׳ | 1.7866/1.7878 | 1.3458/1.3473 | 1.6566/1.6578 |
| 3 ח׳ | 1.7817/1.7830 | 1.3354/1.3369 | 1.6461/1.6474 |
| 6 ח׳ | 1.7743/1.7758 | 1.3211/1.3231 | 1.6305/1.6320 |

הנתונים נמסרו על־ידי בנק דיסקונט לישראל בע"מ

שף רנאמנות
בטוחה כלל
ניהול תיקי השקעות, ניהול קרנות נאמנות וניהול קופות גמל



صورة عن الأصل

صورة عن الأصل

# מכתבים למערכת הארץ

## כנסת אינה פרנסה

המצב המביש, בו שרויה הפולי־טיקה הישראלית, הינו לא במעט תוצאה מכך, שהפוליטיקה היתה לפרנסת העוסקים בה. וכי מה הניע את שתי המפלגות הגדולות ליצור את העגל בן שני הראשים, מפלצת זו הקרויה ממשלת ליכוד לאומי? אך ורק הדאגה מהתפרקות הקורים המפלגתיים, בהיעדר משכורות לי פרנסם, הביאה למעשה זה. העיסוק בפוליטיקה כפרנסה הוא שמביא לקבוצות, בה מונעים העסקנים המפלגתיים כניסת ראשים חדשים וחשיבה רעננה לשורותיהם. הוא אשר יוצר את הניתוק בין העם לבין "מנהיגיו" והוא שמונע את מיטב המוחות במדינה מלעסוק בפולי־טיקה. נותרנו בידיהם של אלה, שאין להם יכולת אחרת להרוויח לחמם.

צא וראה מה קורה בשווייץ, ארץ אשר מסורתה הדמוקרטית בוודאי אינה נתונה בספק. חבר פרלמנט שווייצרי מקבל תשלום בעבור 15 שעות עבודה בשבוע. דהיינו, העם השווייצרי מצפה, שחבר פרלמנט יהיה אדם המסוגל לפרנס את עצמו ולא טפיל על החברה. ממילא חייבים חברי הפרלמנט להיות אנשים בעלי כשרון ויכולת בתחום עיסוקם ונסיון זה הם מביאים אתם לבית המחוקקים.

מכאן, שכל העיסוק בכנסת כ"הולטורה" יסודו בטעות. התפיסה, שחברות בכנסת היא מקצוע, היא היא שגורמת לנו נזק ובה עלינו להילחם. כלום סבור מישהו, שהחקיקה בישראל היא עיסוק מלא ל־120 איש, בתוספת פקידיהם, עוזר־יהם ומלחכי פנכתם? הרי רק על ידי עיסוק מרובה וחוזר בטפל מצליחים אלה למלא את יומם והראייה, שכל עבודת הכנסת המועילה, כל הברבור והלהג הטפל וכל העיסוקים הד אחרים, כגון ביקורים בחו"ל, הפגנות וכו' מותירים זמן לחברי הכנסת לעסוק בעיסוקים פרטיים בהיקף, המביא אותם לדרוש חקיקה כנגד.

אמור מעתה, לא חקיקה למניעת "הלטורות" דרושה לנו, אלא חקיקה נגד הכנסת כפרנסה ליושבים בה. בחירות אזוריות (ללא רשימות מפלגתיות), ביטול הפנסיות והטבות היתר, חיוב חברי הכנסת לעשות לפרנסתם מחוץ, ולהשתתף בישיבות (יותר מצומצמות) מאידך. אלה הכיוונים אליהם צריך ללכת — ובהקדם.

משה מארץ
טוקיו

## הסדר תשלום ולא עבירה על חוק תעמולת הבחירות

ב"הארץ" (23.12) פורסמה ידיעה של שירות עתי"ם תחת הכותרת: "נבו יחזיר לעיריית הרצליה 3,000 ש"ח שהוצאו בבחירות".

מגוף הידיעה ניתן להסיק כי בית המשפט קבע שעברתי עבירה על חוק תעמולת הבחירות, ושתביעת העירייה נגדי להחזר כספים התקבלה בבית המשפט.

ידיעה זאת בטעות יסודה. על־פי

פניתי להנהלת עתי"ם, נשלחה לכל מערכות העיתונים ב־27.12 הבהרה מצדם, האומרת שבידיעה נפלה טעות מצערת ושהם מבקשים את העיתונים שפרסמו לפרסם את ההבהרה, הכוללת את פסק הדין, שבו נאמר במפורש כי "התביעה (של העירייה נגד יוסף נבו) נדחית ללא צו הוצאות".

בין בעלי הדין, בהתאם ל־

פרוטוקול בית המשפט, אין הודאה מצדי או מצד עורכת הדין שלי כי נעשתה עבירה על חוק תעמולת הבחירות. אני הסכמתי להסדר התש־לום כדי למנוע טרדת התדיינות נוספת, בתנאי שייאמר בפסק הדין שתביעת העירייה נגדי נדחית. ואמנם כך נאמר בפסק הדין.

יוסף נבו
הרצליה

## בן־גוריון ואי־גיוס בני־הישיבות

בפתח פרק י"ב (8.1.88) של הסדרה "התחדרות", מאת רן כסלו, מובאת ציטטה משל אברהם מלמד, ח"כ לשעבר המפד"ל. אשר כסלו מציג אותו, כנראה בצדק, כשייך לחלק הימני ו"הנצי" של המפלגה. כדלהלן: "השגיאה הגדולה של בן־גוריון היתה שחרור בני הישיבות מן הצבא.

היות ולביקורתו זו של אברהם מלמד על עמדת בן־גוריון יסכימו גם תלמידיו ומעריציו של בן־גוריון (אולי פרט לאלה מביניהם הנושאים באמתחתם קואליציונית כלשהי) וגם מבקריו, אבל היות שגם החוגים החרדיים עצמם מסתמכים עליה בהד גנתם על ה"סטאטוס קוו" (עניין זה אינו כלול כלל בהסכם הסטאטוס המקורי), וגם למען האמת ההיס־טורית עצמה, כדאי לתקן, ולו במשהו, את החלק העובדתי בדברי אברהם מלמד.

כבר במחצית שנות ה־60 טען בן־גוריון, כי בראשית ימי המדינה הוא הוטעה בעניין זה של שחרור בני הישיבות מן השירות בצה"ל. הוא סיפר בלא־מעט ראיונות, כי באו אליו במנו נציגים של הזרם החרדי, סיפרו לו סיפורים שנתגלו אחר כך כסיפורי־סלף, וביקשו ממנו לשחרר את קומץ בחורי הישיבות, בטענה כי עולם הישיבות בחורבי העולם הד הורי חרב בעקבות השואה. והוא הסתמך עליהם והסכים אמנם לשחר רים מגיוס. בן־גוריון אמר שוב ושוב על־כך, כי מה שסיפרו לו לא היה אלא סיפורי־סלף. כי אילו ידע את האמת לא היה מסכים לבקשתם וכי הוא מתחרט על צעדו זה בתקופת היותו ראש ממשלה.

היות וחוגים דתיים מכל הסוגים (וכמובן בעיקר החרדים) נתלים להגנתם בעניין זה בבן־גוריון ד מסתמכים עליו, כדאי לדעת, כבר בחזרה, מהי האמת לאמיתה בעניין זה. בן־גוריון היה מבין הראשונים שהתחרטו על הסכמתו הוא לשחרור בני הישיבות מגיוס.

אדם דורון
בית־ברל

## בין להט לעמירב

משה עמירב ושלמה להט הביעו דעות החורגות מהעמדה הנצית המקובלת בליכוד. להט היה הד מרחיק לכת מביניהם: הוא מציע החזרת יהודה, שומרון ורצועת עזה, למעט ירושלים ותיקוני גבול קלים. עמירב מתנגד לפשרה טריטורי־אלית ומדבר על "אוטונומיה מור־חבת", מעבר לזה שהציע מנחם בגין בהסכמי קמפ־דייוויד.

אולם המועמד לגירוש מהתנועה אינו הוליה להט אלא דווקא עמירב. עמירב צריך להצטער שאינו ראש עיר או אישיות מושכת קולות. אזי היה גם הוא חסין מפני גירוש ויכול היה להמשיך להביע את עמדותיו ללא הפרעה.

כך חוגגת הציניות הצביעות של אנשי הליכוד. אלה שהתפארו בד־מוקרטיה פנימית מרחיקה לכת וליברלית, מוחלים עקרונות דמוקר־טיים רק על אלה שמתיישרים עם הקו הנוקשה והנצי שמכתיבה ההנהגה, או על אלה שיש סיכוי כי בבחירות המוניציפליות יגרפו קו־לות רבים.

עם מדיניות גירוש צינית וסל־קטיבית זו, עדיפה כבר הועדה המסודרת שהיתה נהוגה בתנועת העבודה.

יואב סימון
ירושלים

הלוויה ללוחם בוויטנאם. ג'יימס קאן (במרכז), חייל מוכה רגשי־ראשם

קולנוע / רחל גורדין

## כשהבית בוער

### "גן השיש", קולנוע תכלת, ת"א

כדרמה רגשית, המתרחשת הרחק מווייטנאם אך עוסקת במלחמה זו — "גן השייש" הוא סרט אמריקאי טוב. חזרה בו הוא נגיעה בסיסית יותר, מעבר לעמדות דרמטיות או חברתיות. מלחמה היא תופעה אנושית, שאי אפשר להתייחס אליה מתוך המציאות הסגורה והמאורגנת של חיים רגילים. יש בה תמיד משהו בלתי־פתור, קרע שאינו ניתן לגישור. יש משהו לא אמיתי בה תייחסות למלחמה במסגרת של דרמה מסודרת, עם קונפליקטים בין עמדות ודעות שונות. "גן השייש" מנסה לחרוג מסטריאוטיפים ולהציג דמויות מורכבות יותר. אך היותן של הדמויות בו מייצגות גישות שונות למלחמת וייטנאם, והכל מוביל לקראת מסקנה מוגדרת, כבר עושה את הסרט למוצר צריכה מסחרי, שאינו מעלה או מוריד לגבי המציאות. סרט שמעניין למדי לצ־פות בו, אך הוא יישכח עם היציאה מאולם הקולנוע.

סיפור הסרט מתרחש בבית קב־רות צבאי של ארלינגטון — גן שייש של מצבות רזות ומציבות לבנות, וזהות זו לזו. ג'קי וילו (ד.ב. סוויני) מוצב ביחידת "המשמר הישן" — יחידה הפועלת לפי כללי מסורת וטכס נוקשים, ומספקת רגע חגיגי לטכסי הקבורה היומיים של הרוגי מלחמת וייטנאם. וילו, בנו של חייל ותיק, סבור כי מקומו בחד זית ולא בעורף, אף כי הרס"פ קלל האוארד (ג'יימס קאן), מזהיר אותו כי "במלחמה הזאת אין חזית. זאת אפילו לא מלחמה. אין במה לזכות. ואין דרך לנצח". בניגוד לחברתו סמנתה (אנג'לה יוסטון), עתונאית ה"וואשינגטון פוסט", המאמינה כי מלחמת וייטנאם מהווה רצח עם, ויוצאת להפגנות — מאמין הרס"פ האוארד בצבא ארה"ב, ויותר משהוא שונא את המלחמה, הוא מתעב את המפגינים נגדה. כמו "גבעת המבור גר", המוקרן אצלנו תחת השם "זעקת הנשרים", מייצג "גן השייש" את עלבונם של הלוחמים בוויי טנאם, נוכח האדישות וההתנכרות של העורף ("חזיר פאשיסטי", מכנה אחת הנשים את רס"פ האוארד במד סיבת גן מפוארת). כשבית בוער וב תוכו ילדים שאי אפשר להצילם, אומר הרס"פ, שצריך להציל את מי שאפשר, ורק אחר כך לכבות. הוא מעניק חסות אבהית לג'קי וילו הצעיר, מלווה את יציאתו לחזית, ורואה את תפקידו באימון לוחמים שיצליחו להחזיק מעמד ולצאת בחיים מן הגיהנום הווייטנאמי. דווקא כשהוא מבין כי אין באפשר תו להציל אפילו "ילד" אחד, הוא מחליט לחזור לווייטנאם.

סיפור זה מסופר במקצועיות על־ידי הבימאי־מפיק פרנסיס פורד קופולה. אף כי גורם המתח העלילתי מבוטל כאן על־ידי המבנה של הזוהה־לעבר, המביא את הסיום בהתחלה — מצליח קופולה לגלגל את הסיפור בלי לשעמם. הוא פותח את הסרט בהלוויה, בה מתמקדת המצלמה על פני הדמויות המרכזיות, וכך מציגה אותן בפני הצופה. אחר־כך הוא יוצר איזון מוצלח בין דרמה והומור, ומצליח אפילו לסחוט כמה דמעות בסיום. גם השחקנים הטו בים, שבראשם ג'ימס קאן, אנג'ליקה יוסטון וג'ימס ארל ג'ונס, שומרים על המתח הדרמטי לאורך הסרט, והמוסיקה שחוברה על־ידי אביו של פרנסיס פורד קופולה תומכת, כמקובל בהוליווד, בהתפתחות העלילה.

קופולה עשה, במשך הקריירה שלו כבימאי, סרטים יוצאי־דופן כ"אנשי הגשם" ו"השיחה", בצד "תחתונים" דוגמת "הסנדק" ו"אפוקליפסה עכשיו". "גן השייש", על אף כוונותיו המוצהרות להעניק מגרים חדשים לסיטואציה ישנה, הוא סרט שמרני המיועד קודם כל לבדר את קהל הצופים. העובדה שצבא ארה"ב שיתף פעולה בהפקה באמצעות ציוד, מרים וייעוץ, בוודאי מהווה אף היא גורם לא מבוטל בקביעת אופיו של הסרט.

## הארץ ממליץ

**תקווה ותהילה** (ת"א, חיפה) — מלחמת העולם השנייה מוצגת כהרפתקה דרך עיני ילד לונדוני. סרט אוטוביוגרפי של ג'ון בורמן ("גברים במלכודת", "יער האיד מרגד").

**ילדה גדולה ועורבים** (ת"א) — במוזיאון, שני סרטים קצרים של נירית גרנדיך ואילנה מבחמי עוסקים בגיל ההתבגרות מזוויות שונות.

**מלאכים בשמי ברלין** (ת"א, חיפה, ירושלים) — שני מלאכים מובטלים עוקבים אחר מחשבותיהם של תושבי ברלין, ומתגעגעים לחיים כבני אדם. סרטו של וים ונדרס ("פריז טקסס").

**הקיסר האחרון** (ת"א, חיפה, ירושלים) — סיפור חייו של הקיסר הסיני האחרון משמש לבימאי האיט־לקי ברנרדו ברטולוצ'י ("הקונפורמיסט", "הטנגו האחרון בפאריס") כהזדמנות לעסוק בחופש האפשרות לשנות ולהשתנות.

**טמטמפו** (ת"א) — קומדיה יפאנית חביבה על אוכל איכותי ובישול איכותי, ועל אומנות בכלל.

**מגדל הדבורים** (ת"א) — יווני בגיל העמידה נוטש את משפחתו ויוצא עם הדבורים שלו למסע מצפון יוון לדרומה. סרט עצוב של אנגלופולוס ("מסע השחקנים", "מסע לקיתירה").

**המשפחה** (ת"א) — משפחה איטל־קית במשך שמונים שנה, מאז ראשית המאה. אטורה סקולה ("יום מיוחד", "פאסיונה ד'אמורה") מביים, עם ויטוריו גסמן, סטפניה סנדרלי, ופאני ארדאן.

**שמעתי את בנות הים שרות** (ת"א) — רווקה בודדה מגלה כי המציאות אינה דומה לחלומותיה. בסרט קנדי עדין.

**ז'אן דה פלורט** (ת"א, ירושלים, חיפה) — החלק הראשון של "מי המעיינות", לפי מרסל פניול. מספר על מאבק על מי מעיין בפרובנס. בכיכובו של איב מונטן.

### סרטי בידור

**שיגעון בחלל** (ת"א, חיפה) — פארודיה מטורפת על סרטי הפנט־אזיה הבדיונית. קומדיה אופיינית של מל ברוקס.


תיאטרוני ישראל
הערב יום ה' 21.1
תיאטרון הבימה:
מעגל הגיר הקווקזי 20.30
אנשים קשים 20.30
התיאטרון הקאמרי: אהבה נצחית — באודיטוריום רזיאל.



הקאמרי
קאמרי 2
נוצות
מאת שמואל הספרי ובבימויו
עפ"י ספרו של חיים באר
תפאורה ותלבושות: יעל פרדס, מוסיקה: אורי וידיסלבסקי, תאורה: חני ורדי,
משתתפים: עדנה פלידל, יוסי גרבר, יוסף כרמון, ראובן שפר, אסתר גרינברג שבק, סנדרה שדה, רמי ברוך, יוסי קאנץ, זאורה הארתניאן.

"פתיחה מצוינת לחג המחזה המקורי" (מעריב)
"שיא אמיתי בחג המחזה המקורי" (כותרת ראשית)
"הצגה רבת עוצמה" (ידיעות אחרונות)
"שמואל הספרי שומר על רוחו של הסיפור. מעברים מצוינים בין מציאות עכשווית לבין הזיכרונות. יוסי גרבר מצחיק ומפלצתי. מוסיקה נהדרת של אורי וידיסלבסקי. הצגה מקצועית מאד צחקנית וססגונית. פנינים של משחק. קשה לשכוח את עדנה פלידל. יוסי גרבר מהפנט. רמי ברוך מציג בכישרון רב דמות שקשה להסיר ממנה עין. ראובן שפר, אסתר גרינברג שבק, יוסי כרמון וסנדרה שדה יוצרים תפקידים הנחרטים היטב בזיכרון". (מעריב)
"רגעי תיאטרון יפיפיים. כדאי לבוא ולראות את נוצות בחג המחזה המקורי" (גלי צה"ל)
"הצגת צוות העשויה כולו עבודת צוות מצוינת. יוסי גרבר מצוין. עדנה פלידל בתפקיד אופי קשה שהיא מלאכת מחשבת. סנדרה שדה ב־5 תפקידים קטנים העשויים כולם לתלפיות. יעל פרדס והמוסיקאי אורי וידיסלבסקי זכאים למחמאות רבות. פתיחה מצוינת לחג המחזה המקורי". (קול ישראל)
"השחקנים בונים קריקטורות מעוצבות נפלא. יוסי גרבר מקסים, משחק נפלא, אסתר גרינברג שבק, מצחיקה עד דמעות. סנדרה שדה מצוינת. נהניתי מאד". (חדשות)
הולכים לתיאטרון טוב. הקאמרי.
שידה • מאיר • טוב־עמי • שקולניק



בכורה
הקאמרי
נכנע ומנוצח
מאת חנוך לוין ובבימויו
תפאורה ותלבושות: רות דר, מוסיקה: דן המלסמן, תאורה: בריאן הריס
משתתפים: משה איבגי, גיטה מונטה, תחיה דנון, אברהם שושנר, יהויכן פרידלנדר, שמוליק לוי, יעקב כהן.
תאריכים להצגות: • 23.1* • 24.1* • 26.1 • 27.1: 16.30, 20.30 • 28.1 • 30.1 • 31.1 • 1.2 • 2.2 • 3.2: 16.30, 20.30 • 4.2 • 6.2 • 7.2 • 8.2 • 9.2: 16.30, 20.30 •
* מחירים מוזלים
כרטיסים להשיג בקופת הקאמרי טל' 233335 (ישיר), 254211 (דרך מרכזיה)
הקופה פתוחה 9.00-20.30 רצוף
הולכים לתיאטרון טוב. הקאמרי.
שידה • מאיר • טוב־עמי • שקולניק



התזמורת הפילהרמונית הישראלית
מנהל מוסיקלי זובין מהטה
"פידליו"
אופרה מאת בטהובן בביצוע מלא
בביצוע האופרה העירונית של קלן
נמכרו כל הכרטיסים לתאריך 1.2.88
לבקשת הקהל
הופעה מיוחדת נוספת
תל אביב. היכל התרבות ע"ש פרדריק ר' מאן
יום ה' 4 בפברואר 1988, בשעה 20:30
כרטיסים. בקופת התזמורת (היכל התרבות) בכל יום בשעות 10־13; 17־19. בימי ו' 10־13 בלבד. ובסוכנות "קסטל" אבן גבירול 153, טל. 444725 (03)
בירושלים, בסוכנות "בימות". רח' שמאי 8, בימים א־ה בשעות 9־13; 16־19. בימי ו' 9־13 בלבד.
בחיפה, במשרד התזמורת, בית הקרנות, הרצל 16, בימים א' ב' ד' ה' בשעות 10־13; בימי ג' 16־18. בימי ו' 10־12 בלבד.
הנחה למנויי התזמורת לפי תלוש מס' 102



קבלת מודעות
מ־08.00 עד 21.00
אשראי מיוחד!!!
החיוב ב־2 למרץ 1988
טלפון: 03-734555, 03-738707


# מדריך הארץ

## תורנויות

### תורנות רופאים

הזמנת רופאים במקרים דחופים: כ"פ בערב עד למחרת ב־7 בבוקר בתוכנית מד"א טל' 101.
מגן דוד אדום:
ירושלים 523133
תל־אביב 5460111
חיפה 512233
גוש דן 781111
הרצליה 052־541333
נהריה 825333
רחובות 08־451333
בת־ים 5511111
חולון 803133
לוד־רמלה 08־221022
באר שבע 057־74767
מוקד מידע רפואי בקופ"ח הכללית:
בימים א'־ה' — 8.00—20.00
בימי ו' — 8.00—15.00
טלפונים 03־433500
שח"ר — שירות רפואי ביתי (24 שעות ביממה. כולל רופאות שיניים):
ירושלים, מוקד יום * 660585, 669531
מוקד לילה, שבת וחג * 226191 מנוי מס' 1788 ולהשאיר הודעה לרופא תורן מכון כ"ד
תל־אביב, מוקד יום * 218820, 218898
מוקד לילה * 631011 מנוי 3752 ולהשאיר הודעה לרופא תורן מכון כ"ד
שקמ"ר — שירות רפואי לקט (ת"א)
שירות ביקורי בית של רופאים מומחים לילדים ותינוקות בשעות 19—24:
טל' 03־7549111 "שקמ"ר" קוד מנוי 222
של"ח — שירות רפואי לקט (חיפה)
בימי חול בשעות 19־24, בימי שישי 14־24, בשבת 08־24 טל' 04־380541 קוד מנוי 1665
מרפאת שיניים לעזרה ראשונה
תל־אביב:
דיזנגוף סנטר שער 3 (ליד המשביר) טלפון: 294869, 03—285822
המרפאה פתוחה כל יום כולל שבתות וחגים 24 שעות ביממה. כר מוכבא 49 טל' 03־264649 פתוחה בימים א'־ה' בין 21.00 עד 25.00 ימי ו' וערבי חג בין 18.00 עד 24.00
שבתות וחגים מ־15.00 עד 21.00
קשר לבית — שרות כינויים לרפואה, טיפול וסיעוד בבית.
מרכז רפואי הרצליה פיתוח 052־548575
1500 אתחרית 7549111
ער"ן — עזרה ראשונה נפשית:
(24 שעות ביממה):
ירושלים 227171
תל־אביב 5461111
ילדים ונוער 261113
חיפה 3־672222
נתניה 053־35316
באר־שבע 057־418111
מרכז רפואי באר־יעקב 08־223958
מרכזי סיוע לקורבנות אונס (24 שעות ביממה):
תל־אביב טל' 234819
ירושלים טל' 02־245554
חיפה טל' 04־382611
מרכז מידע לצעירי לוזין מטעם "מקלט"
א ודה 13.00־15.00
ב ודד 16.00־18.00
טל: 220051
רח' מאזא 13 תל־אביב
יד ביד * אגף קשבת לילד ולהורים
תל אביב * לילד 226027 24 ש' ביממה להורים, בימים ב', ה' מ־17.00־20.00, 222732
ירושלים * 243558
חיפה והקריה — 229488
הגליל המערבי — 04־922222
קו אליי * האגודה להגנת הילד
עזרה במצבי אלימות כלפי ילדים
16.00־20.00 א'־ה' 261070
אדם לשירות אדם — חברה מיטורית לשירות הציבור בגוש דן 24 שעות ביממה
טל' 03־5461727/8
שהל"ל — שירותי צייות טיפול נמרץ לחולי לב בגוש דן 330848
ויצו — 24 שעות קו אדום לנשים מוכות טל' 03־5461131, ת"א. מוקדש את השנה למלחמה באיידס — הסברה וסיוע לחולים. בירור טלפוני 24 שעות בטלפון 03־240101, 201121. קו פתוח בכל יום ב' 19.30־23.00, ת"א 33602
תורנות מרקחת בבלפור — רחוב ת"א 911001, 246365, 239952
רוקחי ירושלים 226135
רוקחי חיפה 645334

### תורנות בתי־חולים

תל אביב רוקח — (ילדים)
איכילוב — (פנימית, כירורגית)
ירושלים
שערי צדק — (פנימית, נשים)
הדסה ע"כ — (כירורגית, אורטופדית, א.א.ג., עיניים)
ביקור חולים — (ילדים)

### תורנות בתי־מרקחת

תל־אביב כל בול 25 5461806
קופ"ח מכבי בן יהודה 26 203492
ירושלים כרמאת רוממה הכ"ג 28 523191
חיפה הנשיא שד' הנשיא 53 333312
חולון אהרון הפרץ 52 889153
בת ים קופ"ח עין יהב 2 חולון 884854
רמת גן רמת יצחק שד' י"ם 96 777506
נתניה הרמה הרצל 24 22243
פתח תקוה קופ"ח כללית חיים עוזר 905271
הקריות אופיר העצמאות 80 ק' אתא 446763
חדרה קופ"ח כללית רוטשילד 355884

### דלת פתוחה

מרכז מידע וייעוץ לצעירים ע"י צוות מקצועי — ייעוץ ומידע בנושא חברות, משפחה, מיניות — אבגעני כניסה. ימים ב' ג' ד' — 16.00־19.00.
רמב"ם 9, 5101511/2
חיפה: ימים א' וד' 16.00־19.00 רח' הספורט 14 טל' 381520

### מרכזי מידע — אגד

02־304304 03־432777 04־549121


מוגש כשירות לציבור על ידי
הסנה
חברה ישראלית לביטוח בע"מ


## רדיו

### קול המוסיקה

06.01 צלילי בוקר
07.09 בהאזנה נינוחה
09.00 קונצרט בוקר
11.57 פינת השיר
12.00 מן הפרטייה
13.05 בהאזנה נינוחה
15.00 מפגשים מוסיקליים
16.00 אתנחתא
17.30 קשת של צלילים
18.00 אנתולוגיה בצליל
19.00 מוסיקה קלאסית קלה
20.05 אינטרלוד
20.30 אופרה
23.00 דור הזהב

### רשת א'

16.05 ארץ לא נודעת
17.10 צבעי הקשת
18.06 מנחת ערב
19.05 סיום המשנה היומית
19.10 דף גמרא יומי
19.20 פרקי היום בתנ"ך
19.30 שידורים לעולים
22.05 יש לי חלום

### רשת ב'

18.06 היקף
18.45 היום בספורט
19.00 היום הזה
19.35 שירים עבריים
20.05 שורשים
22.05 הלילה החמישי
00.05 יומן חצות
00.15 להיאחז בחלום. שירים

### רשת ג'

18.06 קולבר. שבועון פופ
20.05 קו התחלה
21.05 מופע רוק
23.05 הלילה הוא שירים

### גלי צה"ל

18.05 שעה קלה על כלכלה
18.45 חמש עשרה קטנות
19.05 יער מטורף
20.05 בעיקר מוסיקה
21.00 מבט לחדשות
21.30 אנציקלופדיה מהודרת
22.05 על הדבש ועל העוקץ
23.05 עשרים וארבע
23.55 שירת חצות
00.05 ציפורי לילה
02.00 לא רוצים לישון
05.05 צלילי בוקר

## טלוויזיה

### לימודית

08.00 עד כאן
08.05 שעת כושר
08.15 מושגים ביהדות
08.40 ראשית הקריאה
09.00 גאוגרפיה של א"י
09.20 מדעי הטבע ל־ט'
10.10 אנגלית ה'
10.30 בבית של פיסטוק
11.00 אנגלית ו'
11.15 ערבית מדוברת ל־ה'
11.30 אנגלית ח'
12.00 מדעי הטבע על־יסודי
12.25 אנגלית ט'
13.00 הסטוריה
13.30 מוסיקה
14.00 עד כאן
14.05 בלי סודות
14.30 קשר משפחתי
15.10 רחוב סומסום
15.40 שעת כושר
16.00 זהו זה
17.00 ערב חדש

### כללית

17.30 האקלברי פין
18.25 הגיע זמן לשון
18.30 (ע) קיצור החדשות
18.32 (ע) למשפחה ומבזק לבית
19.00 (ע) מבט
19.30 (ע) חדשות
20.00 כותרות מבט
20.02 אף פעם לא מאוחר
20.30 "קרש בוריך"
21.00 מבט לחדשות
21.30 שידור ישיר מבלגרד של משחק הכדורסל בין מכבי ת"א לפרטיזן בלגרד
23.10 מפה לא תצא
00.20 הגיע זמן לשון
חדשות

### ערוץ 2

18.30 עניין פתוח
19.00 האחים
19.50 סקירת חבורות
20.00 מארשים ופולקות של מוסיק
20.45 תעשיית שירות מרט
21.15 פופ 2
21.50 להיטים ברצף

### ירדן ערוץ 6

18.00 רחוב קרנב
18.30 סדרת טבע
19.00 חדשות בצרפתית
19.15 לקט שירים
19.30 חדשות בעברית
20.00 חדשות בערבית
20.30 קיט האלי (קומי)

### לבנון ערוץ 12

13.30 חיים אחרים
14.00 מועדון 700
14.30 התעמלות
15.00 ילדי ההרפתקות
15.30 הבית המעופף
16.00 שוכני הסלעים
16.30 סרט. "מים מבנון הבוערים"
18.00 מאקי והבטמר
18.30 עובדות חיים
19.00 חדשות בערבית
19.30 חדשות באנגלית
20.00 סקירה וגבות קינג
21.00 הדרך לשמים
22.00 השותפים
23.00 מועדון 700
23.30 חיים אחרים

## שידור קבוע

### רשת א'

07.30 תדריקל. עברית קלה
08.05 הצגה הגה
09.05 סלודיו. שירות מידע
10.05 שירידו. מסולת ושירים
11.05 שבלי בוקר
12.05 משנב ימתיתי
13.05 שירים עבריים
14.06 בראש צעיר. מגאזין לילדים
15.30 האנציקלופדיה הפתוחה

### רשת ב'

07.00 הבוקר הזה
08.00 ספורט עניין
09.05 ביקור בית
10.05 כל צבעי הקשת
12.10 אלף־אלף ב"ב. עם אהוד מנור
13.05 סוגי היום, חדשות ומבטים
14.06 לראות או לא לראות, תרבות ואמנות
14.30 [illegible]
15.05 שירים ושיחות
15.55 קראתי ספר. קוראים ממליצים
16.05 יומן כלכלה
16.30 על ספרים ואנשים
17.05 רגעי־קסם

### רשת ג'

06.04 בחזרה לאושר. להיטים
07.07 שיר בבוקר־בבוקר
09.05 מה כבר תשמע עם אבי אתגר
10.05 דברים טובים. עם שמירה אימבר
11.05 שבעים כי יודעו שירי שנות השבעים
12.05 אהבה יומיומית
13.05 רק בימי חול
14.00 לי ולך שיר תרבה
15.05 חדש, חיים ובידור
16.05 הבנה יומית

### גלי צה"ל

06.05 אנציקלופדיה מהודרת
06.30 מוקדים עין־חדשות
07.07 שבע אפס שבע
08.05 בוקרטוב ישראל — אקטואליה
09.05 אלוהות. עם אלי ישראלי
10.05 עשה. שירים עבריים
11.05 נכון לעכשיו
12.05 דווח יומי
13.55 40 לאחזה. סיפור היום בתנ"ך
14.05 מגיעה יומית. עם יצחק ברנר
15.05 שירים להג. עם ארז טל
16.05 ארבע אחר־הצהריים

### שידורי צה"ל 2

19.05 רדיו, רדיו
20.05 צר 8
21.57 הודעות לחיילים
22.05 הפסקת עשר
23.05 קול הבאה הזה

## קולנוע

### תל־אביב

אורלי — אני נבגעת, אני נבגע 4.30, 7.15, 9.30
אסתר — שודדות בגדול 5.00, 7.30, 9.40
בית לסין — המפקיסים 11.15
בן יהודה — אבא גנוב 4.30, 7.15, 9.30
גורדון — רכבת תחתית 4.30, 7.15, 9.30
גת — הקיסר האחרון 6—9
דיזנגוף 1 — ז'אן דה פלורט 11.00, 13.30, 4.30, 7.15, 9.45
דיזנגוף 2 — תקווה ותהילה 11.00, 13.30, 4.30, 7.15, 9.45
דיזנגוף 3 — לו היית כאן 11.00, 13.30, 4.30, 7.30, 9.45
היכל — באריץ, אהבה משורעת 7.15, 9.30
הדרייב אין — שיגעון בחלל 7.15, 9.30
סטם 12.00 חצות
הקולנוע בית ציוני אמריקה — שמעתי את בנות הים שרות 4.30, 7.30, 9.30 כל מה שרצית לדעת על המין 11.45
הוד — ריקוד מושות 4.30, 7.15, 9.30
חן 1 — יום במלכודת 5.00, 7.25, 9.50
חן 2 — הנסיכה מבברלי הילס 5.00, 7.25, 9.50
חן 3 — מלון הוד המיסטת 5.00, 7.30, 9.55
חן 4 — המכשפות מאיסטוויק 11—2—5, 7.25, 9.50
חן 5 — התגות מעבר לפינה 11—2—5, 7.30, 9.50
לימור — ללא מוצא 4.30, 7.15, 9.30
סוברון חושים 12.00 חצות
לב 1 — מלאכים בשמי ברלין 2.00, 4.45, 7.15, 9.45
לב 2 — טמפופו 2.00—5, 7.30, 9.50
לב 3 — המשפחה 2.00, 4.40, 7.10, 9.40
לב 4 — מגדל הדבורים 2, 5, 7.30, 9.50
מוזיאון — ילדה גדולה + עורבים 4.30, 7.30, 9.30
מקסים — הבלתי משוחדים 7.15, 9.30
התוויה הישראלית — רוביקום 10.00
סינמה 2 — שיגעון בחלל 5, 7.15, 9.30
סינן — הכבת רחוב 5.00, 7.30, 9.40
האישה העירונית לעצמה 11.45
פאר — יופי של החוא 4.30, 7.15, 9.30
פריז — בזל מוחים 12—2—4, 7.15, 9.30 הסערה 11.30
צפון המהירים — באגון 4.30—7, 9.30
שמוקו — עכבר הבארים 4.30, 7.15, 9.30
תמה — סרט מתוק 7.30, 9.40 פריק העולל 11.45
תכלת — גן השיש 5.00, 7.30, 9.45
תל־אביב — זעקת הנשרים 4.30, 7.15, 9.30
טוקס (רמת־אביב) — הקוסם מבברלי הילס 7.30 הנוטר מבברלי הילס מס' 2 9.30
שני סרטים במחיר אחד

### ירושלים

אוריון ריקוד מושות 4.30, 7, 9
אורגיל — הקיסר האחרון 5.30, 8.30
אורנע — יום במלכודת 4.30, 6.45—9
בית אגרון — היפהפיה והיהפן 4.30
אני אוהב אותך כרמן 6.15 סרט בסוגן
8.00 האפיטיר מבריג'ין הילל 10.00
באהבה של ליידי צטרלי 12.00
בציר — עכבר הבארים 4.30, 7, 9.15
מיטשל — ללא מוצא 7.00, 9.15
רון — באריץ, אהבה משורעת 4.30—7—9
תיאטרון ירושלים — באגון 7.00, 9.30
עדן — אבא גנוב 4.30—7—9
סמדר — מלאכים בשמי ברלין 7.00, 9.15
סינמטק 1 19.00 יומנו של נבל שימגוקו 21.30 נשיקת אשת העכביש 24.00 ג'ימי הנדריקס חי
סינמטק 2 — 21.30 ימי המיוזיק הול

### עפולה

היכל התרבות — אבא גנוב 5.00, 7.00, 9.15
כפרתרון — נרדפי החוק 9.00

### נתניה

סמדיר — יום במלכודת 5, 7.15, 9.30
רון — ביכוי אריזונה 7.15, 9.30
שרון — אבא גנוב 5, 7.15, 9.15

### חולון

סבוי — אני נבגעת אתה נבגע 4.30, 7.15, 9.30
ריינה — ללא מוצא 7.15, 9.30
מגדל — יום במלכודת 7.15, 9.50
ארמון — אבא גנוב 5.00, 7.30, 9.30

### ראשל"צ

ג.ג. רון 1 — אבא גנוב 4.30, 7.15, 9.30
ג.ג. רון 2 — ריקוד מושות 4.30, 7.15, 9.30

### רחובות

בית העם — נשים בעורף 8.30
הדר — דאן ההצלחה 7.15, 9.30
חן — אבא גנוב 4.30, 7.15, 9.15

### באר שבע

היכל התרבות — יום במלכודת 7.15, 9.30

### עכו

אודיטוריום — המלקטים 2 7־9

### רמלה

היכל התרבות — אבא גנוב 4.30, 7.15, 9.30

### רמת־השרון

כוכב — אני 4.15 פרטע מבוסל וילדה קטנה 7.00 המכשפות מאיסטוויק 9.30

### כפר סבא

תן ר — הצייד האמריקאי 7.00 לבו של אנג'ל 9.15
עתל — מלון הוד המיסטת 7.00, 9.30
גבעה — רות אלון תבה האחורית 7.30

### חיפה והסביבה

אורה — ריקוד מושות 4.30—7, 9.15
אורלי — תקווה ותהילה 6.45—9
בית העם — מלתעות 4.00, 9.00
חן — ז'אן דה פלורט 6.30—9
סינמטק — חגות הצבצועים 9.30 היק התשוקה — 12 חצות
עצמון 1 — שיגעון בחלל 4.30, 7, 9.15
עצמון 2 — ללא מוצא 4.30—6.45, 9.10
עצמון 3 — הבלתי משוחדים 4.30, 6.45, 9.10
פאר — יום במלכודת 4.30, 6.45, 9.15
קרן אור הסמודים — יופיה של החוא 4.30, 7.00, 9.15 ראסטי ג'יימס 11.30 בלילה
ביגון — אבא גנוב 5.00, 7.00, 9.15
רון — אבא גנוב 4.30, 7.00, 9.15
רב גת 1 — הקיסר האחרון 5—8.30
רב גת 2 — הנסיכה מבברלי הילס 4.30—7, 9.15
אורות — המכשפות מאיסטוויק 7.00, 9.15
פסיר — לה בבבה 7.00, 9.15
סביון — הגיצרן 6.30—9
שביט — באגון 7.00, 9.15
הובל — סיפור של שוטר 7.00

### פתח־תקוה

היכל 1 — אבא גנוב 5.00, 7.15, 9.30
היכל 2 — ללא מוצא 5.00, 7.15, 9.30
היכל 3 — ריקוד מושות 5, 7.15, 9.50

### הרצליה

מלון דניאל — אנג'י וזה 8.00
היכל — אבא גנוב 4.30, 7.15, 9.30
תפארת — לה בבבה 7.15, 9.15

### בת־ים

אודיום — חגות קטנה ומכרים 7.15, 9.30
עצמאות — אני נבגעת, אני נבגע 7.15, 9.30

### רמת גן

אואזיס — יום במלכודת 7.25, 9.50
אורדע — אבא גנוב 4.30, 7.15, 9.30
הדר — אני נבגעת אני נבגע 4.30, 7.15, 9.30
לילי — יופיה של החוא 7.15, 9.30
סינראמה — הפתיחה בקרוב
רב גן 1 — הנסיכה מבברלי הילס 5.00, 7.30, 9.50
רב גן 2 — מלון הוד המיסטת 5.00, 7.25, 9.55
רב גן 3 — הצייד האמריקאי 5, 7.30, 9.50
רב גן 4 — ללא מוצא 5.00, 7.25, 9.55
שבתי — כי הצערה הזו 7.15, 9.30

### חדרה

הדרה — מכשפות פלוזי 7.00, 9.15
הוף — הפרוטוקול הרביעי 7.00, 9.15

### בית שאן

מתנ"ס — המכשפות מאיסטוויק 9.15

### טבריה

יד שמריה — באגון 6.45, 9.15


חוק התכנון והבנייה תשכ"ה 1965
הוועדה המקומית לתכנון ולבנייה תל־אביב־יפו
הודעה לפי סעיף 149 לחוק התכנון והבנייה תשכ"ה 1965
הרינו מודיעים בזאת כי הוגשה לוועדה המקומית לתכנון ולבנייה תל־אביב־יפו בקשה [illegible] גוש 6637 חלקה 332 [illegible] בקשה מס' 870566
בעל קרקע או בניין או המחזיק בהם שיש לו התנגדות [illegible] רשאי להגיש [illegible] תוך 14 יום [illegible]
י. [illegible]
סגן ראש העירייה
יו"ר הוועדה המקומית לתכנון ולבנייה תל־אביב־יפו



עיריית חיפה * משרד מהנדס העיר
רחוב ביאליק 3, חיפה
טלפון מספר * 04־640775
פר־527
הודעה על־פי סעיף 149, לחוק התכנון והבנייה תשכ"ה־1965
ניתנת בזה הודעה כי הוגשה בקשה על ידי:
משפחות שימרית * ניסים אודי * לשינוי שימוש מגלריות לבית־קפה בטיילת גרופאם, שד' הנשיא, חלקה 255 בגוש 10812.
הבקשה מהווה שימוש חורג מהיתר מאושר.
אפשר לעיין בבקשה באגף לפיקוח ורישוי על הבניה, בבנין העירייה, רח' ביאליק 3, חיפה, בימים א', ג', ה', בין השעות 08.00 — 11.30.
המעוניין להגיש התנגדות לבקשה, ימציאה לפי הכתובת דלעיל, תוך שבועיים מיום פרסום הבקשה.
איתמר יעבץ
מהנדס העיר



עיריית ירושלים
הוועדה המקומית לתכנון ולבנייה
הודעה לפי סעיף 149 לחוק התכנון והבנייה תשכ"ה 1965 (להלן החוק)
[illegible]



תיקון טעות
במודעת חוק תכנון הבניה תשכ"ה 1965 מרחב תכנון מקומי ירושלים, תוכנית מס' 3351 א' שפורסמה בתאריך 20.12.87 נפלה טעות במספר הגוש. צ"ל גוש 30132 ולא כפי שפורסם בטעות.
[illegible]
יו"ר הועדה המחוזית לתכנון ולבניה מחוז ירושלים



מחר ב"על המשמר" ובמוספו השבועי חותם
★ איך להיחלץ מהמצב בשטחים, ראיון עם אברשה טמיר, מאת מנחם ענברי
עבודה זרה, איך נסתדר בלעדיה, מאת אבשלום קווה
★ האסון הבלתי־נתפס של משפחת סולומון, מאת רונית מורגנשטרן
★ התקשורת השנואה, אלישבע איילון עם עיתונאי חוץ המסקרים את השטחים
★ חולות נודדים, עמירם כהן מסייר בגוש קטיף
העדות, סיפור זיהויו של פושע נאצי בגרמניה בידי עדה ישראלית, מאת שרה בר־צבי
★ חנה איש־הורוביץ על מחקר הסטטוס המשפטי של ערביי ישראל
★ יוסף הלך בשדות, ראיון מאת ישראל זמיר
בדפים לספרות:
★ איזה פרליס על סיפרה החדש של מרגרט דיראס
★ אבי גורן על "סכנת הבערות"
ראיון מיוחד עם המשורר אריה סיוון בהשתתפות לאה שניר וורדה נוסר
★ אלן גינזברג — "יהווה ואללה יוצאים למלחמה"
★ חלון ראווה
★ ספרי מתח מאת אמי לנדאו
★ דוד ארן — חלק ב' של "ריאליזם ומודרנה"
★ א.ב. יפה על יובלו של כתב־עת ספרותי מצרפת
טורים ומדורים מאת: עודד ליפשיץ, זאב צחור, מיכאל הרסגור, דינה גורן, שמואל בונים, גיורא מנור, חיה יוסף ועוד.